# LANCIATO IL NUOVO PRESTITO AL 5%

in 9ª pagina l'annuncio dell'operazione

TORINO
Anno 91 Num. 152
Via Roma - Gall. de *La Stampa*
Telefoni: dal 40-948 al 40-949

# STAMPA SERA

SABATO DOMENICA 27-28 Giugno 1959
(Sped. in Abb. postale)

INSERZIONI: S.P.I., via S. Tommaso 22, tel. 42-089, 50-990, 55-961 - Prezzi per mm. di alt. in una col.: Amm. comm. L. 300 (fin. 400) - Finanz. e legali L. 200 (fin. 500) - Necrol. L. 200 per parola (fin. 250 p. p.), partecipaz. L. 300 p. p. (fin. 400 p. p.) - Echi cronaca L. 400 (fin. 700) la linea - Pubbl. econ.: Vedere tariffe. Pagamento anticipato - Il giornale si riserva il diritto di rifiutare qualsiasi inserzione. — ABBONAMENTI (c/c post. n. 2/1200): ITALIA: anno L. 7500, sem. L. 3900, trim. L. 2050 - ESTERO (Paesi a tariffa postale ridotta): anno L. 13.700, sem. L. 7000, trim. L. 3600 — Copia arretrata: prezzo doppio.

### La tragedia del "Superconstellation„ precipitato presso la Malpensa

# LE INCHIESTE: è stato proprio il fulmine?

Sei membri dell'equipaggio del «Superconstellation» precipitato. Da sinistra a destra e dall'alto in basso: capitano pilota aggiunto Jack Davis, primo ufficiale Frank Ellis, secondo telegrafista Donald Laecke, ingegnere di volo John Irwin, capitano Paul Grade (comandante) e primo pilota Harry Stanton (Telefoto a «Stampa Sera»)

### DOPO UNA NOTTE ALLUCINANTE SUL LUOGO DELLA STRAGE

## La rimozione delle 68 salme straziate tra i rottami dell'aereo ancora fumanti

**I parenti delle vittime giungevano ad intervalli: avvertito l'odore acre ed orribile dei poveri corpi bruciati, prorompevano in pianti e grida - Significativa dichiarazione di un funzionario della TWA: "Che una folgore colpisca un aereo, è cosa più rara che colpire uno spillo con un altro spillo a dieci passi di distanza„**

Vigili del fuoco spengono le fiamme che si levano dal «Constellation» schiantatosi al suolo a quindici chilometri dall'aeroporto (Telefoto)

Oleggio, sabato sera.

*Mai più dimenticheremo questa atroce allucinante notte passata sulle rive dell'Olona nei pressi di quello che era un possente aereo «Superconstellation» e ora divenuto una barra contorta annerita dalle fiamme che ceia ancora gran parte dalle sue ali ultime.*

*Non dimenticheremo l'odore acre, penetrante che sembra vischioso, tanto si appiccica agli abiti e penetra dentro la pelle: odore orribile di poveri corpi umani bruciati, mescolato a quello della benzina e dell'olio in fiamme che hanno continuato ad ardere con guizzi e vampate improvvise e rabbiose fin verso le undici di ieri sera, quasi cinque ore dopo il disastro.*

*Non potranno usciri dalla memoria le grida disumane che squarciavano il silenzio della notte piovosa: ed erano le grida dei parenti delle vittime, molti dei quali arrivavano sul posto con un'estrema speranza in cuore e alla terribile risposta alle loro domande angosciose («No, non c'è stato scampo per nessuno. Sono tutti qua, quei poveretti, fra l'erba e i rottami dell'aereo») alcuni ammutolivano serrando la bocca in una smorfia spasmodica, ma altri davano sfogo al dolore con un urlo che ancora adesso ci fa rabbrividire.*

*Allora arrivavano i carabinieri o gli agenti oppure qualcuno dei tanti operai o contadini di Oleggio che come noi hanno passato la notte all'aperto; pietosamente prendevano sottobraccio quell'uomo, quella donna che la sciagura aveva annientato, la trascinavano via e ancora si sentivano le sue grida, i singhiozzi deliranti allargarsi nella notte buia come in cerchi senza fine, disperdersi per la campagna come a coprire di un solo lamento l'intera area, così grande, su cui i resti del quadrimotore giacciono infranti, così per tutta la notte in un via vai che non dava requie.*

*Sempre nuove persone arrivavano, scendevano dalle macchine con facce stravolte, chiedevano al primo che capitava: «Dove è il posto dell'aereo?». Questa era la frase che pronunciavano nove persone su dieci, ma una risposta era impossibile perché un «posto» dell'aereo non c'è.*

### Alla luce dei fari

*Il «Superconstellation» è andato in pezzi su una superficie che ha all'incirca un paio di chilometri di diametro: i passeggeri sono per la maggior parte, è vero, nella fusoliera espulsi dall'urto nelle sue immediate vicinanze, ma qualcuno forse fra quelli che erano più prossimi ai motori nel momento dello scoppio è stato lanciato distante decine di metri.*

*La mente arretra di fronte a certi particolari, ma pur di accertarli per trasfondere nei lettori il nostro stesso raccapriccio. Mentre andavamo sbigottiti nell'oscurità della notte lungo le rive dell'Olona un milite ci ha trattenuti un momento: da una botola ad altezza d'uomo pendevano resti umani, forse visceri, che l'esplosione aveva scaraventato in alto strappandoli da un corpo disintegrato dallo scoppio. Altri corpi invece sembrano quasi intatti.*

*Non abbiamo potuto osservarli dappresso perché un cordone invalicabile di carabinieri vietava l'accesso alle vicinanze immediate del relitto, ma alla luce dei fari che per tutta la notte hanno sciabolato la zona si vedevano diverse persone composte nell'immobilità eterna, ma come se dormissero, con i volti che non erano neppure contratti; altri preferiamo non descriverli.*

*Un solo paragone si soccorre per portare alla mente del lettore lo stato in cui esse sono ridotte: così erano talvolta giuocatori del Torino che abbiamo visto flagellati anch'essi dalla pioggia come ora, annientati contro il gran muro della basilica di Superga. Ma il fatto che diversi fra questi poveri morti abbiano i lineamenti distesi, verremmo dire sereni, ci dà un'estrema speranza: che alcuni almeno fra i 62 infelici non abbiano sofferto, che lo schianto seguito alla caduta precipitosa sia stato così fulmineo da non permettere a molti fra i passeggeri di rendersi conto che la falce del destino stava piombando su di loro.*

### La zona di frattura

*Nella mattinata sono cominciate le operazioni per la rimozione dei cadaveri. Scene straziantissime sono avvenute quando i parenti sono stati invitati a riconoscere le salme dei loro cari che, in certi casi, è stato realmente impossibile identificare.*

*Poi sono cominciate a giungere le bare; il loro passaggio lasciava tra la folla che faceva ala, una scia di impurità commoventi. Sessantotto bare, su quattro grossi camion: una macabra sfilata che ha dato a tutti la sensazione tangibile delle proporzioni immani della tragedia.*

*I feretri sono stati avviati verso la chiesa di Oleggio, riconosciutasi questa troppo piccola, il triste corteo è proseguito per l'assai più vasto Duomo di S. Giovanni Battista, in Busto Arsizio. Qui, alle 15 di oggi, avrà luogo un solenne cerimoniale funebre; dopo di che le salme saranno consegnate ai parenti.*

*Gli americani, vittime del disastro, verranno portati in patria con un aereo speciale, già partito dagli Stati Uniti.*

*Intanto ha potuto prendere avvio l'inchiesta tecnica sui rottami del «Superconstellation» che, nella notte, non aveva potuto essere iniziata perché troppi cadaveri erano schiacciati, contorti, straziati, fra le lamiere.*

*Si tratta di esaminare essenzialmente il punto in cui l'ala sinistra dell'apparecchio si innesta alla fusoliera, cioè la zona in cui si è verificata la frattura. Se l'aereo è stato colpito da un fulmine è possibile che in quel punto ne sia rimasta traccia sull'ala: il resto è stato sottoposto per troppo tempo e troppo completamente all'azione delle fiamme perché conservi ancora qualche traccia percepibile della folgore.*

### Quale la causa?

*Ma è stata davvero una scarica elettrica a causare il disastro? Alcuni dirigenti della T.W.A. che abbiamo interpellato fin da ieri all'aeroporto della Malpensa, pur mantenendosi estremamente parchi di parole, hanno avuto espressioni di dubbio. «Può darsi — ha detto uno di essi stringendosi nelle spalle — ma io non ci scommetterei neppure un dollaro. Che un fulmine colpisca un aereo è cosa più rara che colpire uno spillo con un altro spillo a dieci passi di distanza».*

*La testimonianza di coloro che hanno letteralmente osservato la tragedia è concorde per una sola cosa: quella della folgore. Precisamente intanto che nel disastro aereo è stato visto da un tanto alto numero di persone.*

*Il quadrimotore avrebbe dovuto lavorare sul campo della Malpensa alle ore diciassette e cinque, ma una serie di contrattempi nella visita dei bagagli ai passeggeri e nella timbratura dei passaporti aveva fatto sì che il viaggio contrariamente alla rigorosa abitudine della Compagnia si iniziasse con 20 minuti di ritardo: alle 17,25. (Non escludiamo che in questo ritardo d'orari per qualche cosa anche il comandante dell'aereo capitano Paul Grade il quale si informò ripetute volte e minuziosamente sulle condizioni atmosferiche che sembravano proibitive).*

*Dunque alle 17,25 il superbo gigante dell'aria rullò per 1400 metri, si sollevò da terra, ri-*

(Continua in 4ª pagina)

Contro ogni pronostico, questa sera, sul ring di New York, lo svedese Ingemar Johansson ha sconfitto, prima ancora che fosse terminata la terza ripresa, il negro americano Floyd Patterson conquistando il titolo mondiale dei massimi

(In V pagina radiofoto e cronaca dell'incontro)

Per il titolo mondiale dei massimi

## Johansson ha battuto l'americano Patterson

### RASSEGNA DELL'ATTIVITA' FINANZIARIA

## La settimana nelle Borse

**Orientamento sempre sostenuto nel mercato azionario - Le caratteristiche dell'attuale fase di rialzo e le prospettive per i prossimi mesi - Particolarmente intralciato dallo sciopero dei bancari il settore del reddito fisso**

*Il nostro collaboratore finanziario ci telefona da Milano:*

Nell'avvicendarsi delle troppo frequenti scadenze tecniche, questa settimana è stata contrassegnata dalla liquidazione decadale. Non vi sarebbe nulla di strano, ormai, se non fosse stata resa più complicata dallo sciopero dei bancari che, di punto in bianco, ha obbligato gli studi professionali ad approntare i saldi, da servire come base per il regolamento dei contanti fra agenti e agenti di cambio. Rimane tuttora in sospeso il regolamento dei titoli, dato che le banche, sprovviste del necessario personale, non sono in grado né di consegnare, né di ritirare le partite contrattate. Oggi a te, domani a me. Gli scioperi di oggi fanno venire alla memoria il tempo, non molto lontano, quando gli agenti di cambio e i loro procuratori si astenevano dal lavoro e le banche, invece, avevano l'ambizione di tenere in piedi, da sole, l'edificio delle contrattazioni borsistiche.

Affatto deplorevoli difficoltà tecniche possono sottoporre il personale a uno sforzo non necessario; ma non hanno certo il potere di modificare l'andamento del mercato e il valore delle quotazioni che — come abbiamo preannunziato un paio di settimane or sono — è entrato in pieno nella fase di rialzo estivo, comprendente i mesi di luglio, di agosto e, in parte, di settembre.

Il rialzo di questa fase stagionale ha caratteristiche del tutto diverse da quelle del periodo primaverile, cioè della campagna dei dividendi. Esce ora di casa più sui risultati dell'esercizio precedente, e perciò sulle deliberazioni delle società, quanto a riparto di utili. Si basa, invece, sull'andamento degli affari nel primo semestre dell'anno. Se la congiuntura è stata favorevole, gli osservatori sono autorizzati a riservarne buone prospettive anche per il rimanente dell'annata e quindi per l'intero esercizio.

Ecco perché il processo di adeguamento dei prezzi locca in primo luogo alla Fiat, la cui produzione e esportazione ha tuttora una elevatissima consistenza e supera ogni precedente primato. Segue poi la Montecatini, che vede aumentare il proprio fatturato; e la Edison, in quanto la produzione di energia elettrica segna un aumento del 6,85 per cento nei primi cinque mesi di quest'anno, contro un incremento del solo 5,81 per cento nel corrispondente periodo del 1958. Inoltre, la Edison è fortemente interessata nell'industria chimica e, oltre a quelli di Mestre, gli stabilimenti di Priolo, presso Siracusa, per l'utilizzazione dei sali potassici, non sono più soltanto un progetto o una promessa per l'avvenire, ma una realtà di oggi.

Accanto a questi grandi nomi, che rappresentano l'aristocrazia della privata iniziativa, c'è il risvegliarsi dei titoli rappresentativi [illegible] del capitale misto, statale e privato insieme. La Finelettrica è per [illegible] la quotazione di mille lire, e ai suoi seguiti, la Terni, l'Ilva, la Dalmine attirano l'attenzione del mercato. La Finelettrica è pure sospinta dall'ottimo contegno della Sip e della Vizzola. La Siet rappresenta tutto il movimento finanziario e industriale che si svolge nel settore telefonico, in una parola, anche in questo campo, bensì insidiato da agitazioni e da scioperi di dubbia origine, è tutto un fervore di iniziative che si riflette sul giudizio del pubblico, e perciò sulle quotazioni dei rispettivi titoli.

Com'è ovvio, in questo clima di euforia anche altri valori, per così dire indipendenti, trovano terreno favorevole per rifiorire. Alludiamo alle Italgas, alle Liquigas, alle Rumianca, alle Rinascente, alle Viscosa e ad altri valori non meno degni di attenzione, come la Mira Lanza e la Motta, che si portano su livelli sugli immobiliari, o quasi immobiliari, come Saffa, Cantoni, Ciga, Risanamento Napoli.

Un così intenso movimento non può non avere ripercussioni immediate sulle società finanziarie, che detengono nei loro portafogli i titoli in fase di miglioramento. Ciò spiega i progressi della Centrale, Bastogi, Sviluppo, Invest e Sifir, oltre che di tutto il gruppo assicurativo, con alla testa le Generali, le Ras, l'Assicuratrice e il gruppo della Fondiaria.

Il settore del reddito fisso è stato il più sacrificato dallo sciopero bancario. Affari assai scarsi e listini di contrattazione hanno caratterizzato la settimana. Inutile, in questo comparto si attende il Prestito Nazionale, confermato dal ministro Tambroni come imminente, nonché le massicce emissioni obbligazionarie che seguiranno da parte degli enti a società, desiderosi di approfittare della nuova disposizioni fiscali su questo genere di titoli.

e. c.

# CRONACA CITTADINA

Guerra di nubi nel cielo del Piemonte

## Torna il sole non il bel tempo

*Le perturbazioni atmosferiche si spostano verso la Sardegna - Esodo dei torinesi per i due giorni di festa - Tempo incerto anche al mare e ai monti*

Difficilmente un inizio di estate si è presentato così meteorologicamente avverso come quest'anno. Temporali quasi quotidiani, con raffiche di vento e pioggia in alcuni momenti veramente pericolose. Campagne allagate, fiumi in piena, traffico difficile. Quelle di ieri è stato uno dei temporali più violenti.

Tutto il Piemonte, la Lombardia occidentale, parte dell'Emilia e la Liguria erano direttamente interessate. In breve l'acquazzone diventa furibondo. Molte macchine furono costrette a fermarsi, ben presto venne a mancare l'energia elettrica, lasciando al buio molte case, fermando i tram, bloccando i semafori.

Stamattina i torinesi si sono risvegliati con il sole. Ma pare non si tratti ancora del definitivo ristabilimento della situazione meteorologica. Il bollettino dell'Ufficio meteorologico dell'Aeronautica prevede: «*La perturbazione che ieri ha colpito l'Italia settentrionale si sta spostando sulle regioni centrali e sulla Sardegna. A nord si avrà una temporanea attenuazione del maltempo in giornata, mentre verso sera una nuova ondata di maltempo proveniente da ovest interesserà l'arco alpino occidentale. Temperatura in leggera diminuzione*».

Secondo i meteorologici, i fenomeni temporaleschi andranno esaurendosi nei primi giorni della settimana prossima.

Molti torinesi, approfittando delle due giornate festive di domenica e lunedì, lasciano oggi la città diretti verso il mare o i monti. L'esodo si prevede notevole ma difficilmente le gite sia al mare che ai monti saranno favorite dal bel tempo. Nelle vallate alpine la situazione meteorologica potrebbe peggiorare nel tardo pomeriggio. Sulla Riviera ligure la situazione stamane era la seguente: *Alassio*: temperatura 20°, cielo coperto, mare leggermente mosso, vento da nord a 4 nodi; *Sanremo*: temperatura 21°, cielo semicoperto, mare leggermente mosso, vento da nord a 1 nodo; *Rapallo*: temperatura 23°, cielo coperto, mare calmo, assenza di vento.

**TEMPERATURA DI OGGI**

MASSIMA +24,8
MINIMA +18,6

Il Bollettino meteorologico segnala inoltre: temperat. media (notti.): +20,3; ore 8: +21,8; press. 745; umid. 72 %. Cielo quasi sereno. Previsioni: probabili temporali. Temper. stam. Temperature a Caselle: max. +23,4; min. +17; ore 8: +21,9

## Tasse e conguagli per gli automobilisti

| TIPI DI AUTO ITALIANE | NUOVE TASSE Anno | NUOVE TASSE 3 mesi | CONGUAGLI 3 mesi | CONGUAGLI 6 mesi |
|---|---|---|---|---|
| | (senza cent.) | | | |
| Isetta | 4.850 | 338 | — | — |
| Fiat Nuova 500 - Bianchina | 6.695 | 1.178 | — | — |
| Fiat 500 (Topolino) e 600 | 8.720 | 1.505 | — | — |
| Abarth 750, Moretti 750, Siata 750, Cisitalia 750 | 10.220 | 1.785 | — | — |
| Alfa Romeo Dauphine | 14.880 | 2.510 | — | — |
| Fiat 600 (Multipla) Lancia Appia | 17.490 | 2.910 | — | — |
| Fiat 1100 (tutti i tipi), Lancia Appia | 80.700 | 5.040 | — | — |
| Fiat 1200, Moretti 1500 | 28.240 | 4.920 | — | — |
| Alfa Romeo Giulietta (tutti i tipi), Lancia Aprilia 1958 | 30.420 | 5.295 | — | — |
| Fiat 1400, Lancia Aprilia 1900 | 37.910 | 6.615 | 880 | 1.905 |
| Fiat 1500 e 1900, Alfa Romeo 1900 (1400 Diesel stesso oltre con sbacio del 20 %) | 52.975 | 9.230 | 880 | 1.785 |
| Alfa Romeo 1900 Super e 2000 | 61.300 | 10.685 | 470 | 1.405 |
| Fiat 1800, Lancia Aurelia B 10 | 69.010 | 11.980 | 765 | 2.145 |
| Fiat 1901 (motore 2100), Lancia Aurelia B 20, B 21 e B 22 | 80.675 | 13.940 | 1.090 | 2.290 |
| Lancia Aurelia B 12 | 94.290 | 16.130 | 1.715 | 3.185 |
| Lancia Flaminia e Aurelia G.T. 2800, Alfa Romeo 2500 | 103.980 | 17.910 | 2.005 | 3.115 |
| Maserati 5500 | 148.170 | 25.980 | 4.290 | 13.580 |
| Ferrari 250 G.T. | 183.725 | 31.600 | 6.445 | 15.180 |

Da ieri è scaduto, presso gli sportelli dell'Automobile Club, il pagamento delle tasse di circolazione per gli autoveicoli il cui bollo scade a fine giugno. Contemporaneamente è scattata l'esazione dei conguagli per le auto di maggiore cilindrata.

Come di consueto i soci «bollisti» possono usare sgravi fino a tutto il 10 luglio per i «conguagli» invece, qualunque sia la validità del disco, il termine è di 31 agosto.

La tabella riporta le nuove tasse di circolazione per tutte le auto italiane ed i «conguagli» per quelle che vi sono soggette. Per le utilitarie (500 e 600) il «bollo» è diminuito sensibilmente, per le cilindrate intermedie è rimasto immutato, almeno se pagato a rate. Colora che invece versano un'unica rata all'inizio di gennaio avranno un aggravio di poche centinaia di lire poichè la scadenza loro concessa è stata ridotta dal 5 al 3 per cento.

"Volontari del sangue,, di tutta Italia per l'anniversario della sezione torinese

## Ha donato in trent'anni trentasei litri del suo sangue

196 premi - Il massimo riconoscimento ad un pensionato torinese
Oggi la sfilata delle autoemoteche convenute da tutta Italia: domani esse raccoglieranno il sangue dei cittadini sulle piazze di Torino

Pietro Biangetti riceverà il Distintivo d'oro con fronde per 150 donazioni di sangue effettuate in 30 anni

*I «volontari del sangue» torinesi celebrano oggi e domani il trentennio di vita della sezione dell'Avis; alle manifestazioni interverranno le «autoemoteche» delle principali città d'Italia; una decina delle quali offrirà oggi pomeriggio alle 18,30 per le vie della città. Hanno già assicurato la loro partecipazione le sezioni Salò (l'Avis di Roma, Firenze, Novara, Asti, Genova, Milano e Treviso).*

*Questa manifestazione aprirà il programma delle celebrazioni; darà il modo di mostrare al pubblico questi modernissimi mezzi grazie ai quali è possibile raccogliere il sangue dei donatori residenti nei centri della provincia. Quello in donazione al centro provinciale di Torino verrà già da tempo questo utile lavoro che permette di allargare il numero dei potenziali donatori.*

*Per tutto la giornata di domani le autoemoteche convenute a Torino da tutta Italia saranno dislocate nei punti nevralgici della città per raccogliere le offerte di tutti i cittadini i quali, anche soltanto per quell'unica volta potranno diventare dei «donatori». Le autoemoteche staranno dalle 9 alle 17 in piazza Carlo Felice, piazza Cln, piazza della Repubblica, piazza Santa Rita, piazza Sabotino, piazza Chiese della Salute, piazza Bengasi, piazza Maria Ausiliatrice.*

*I «volontari» delle sezioni delle regione piemontese, oltre ai rappresentanti delle altre sezioni italiane, converranno domattina alle 9,30 nel Santuario di Maria Ausiliatrice, dove verrà celebrata una funzione religiosa con benedizione del «labaro del trentennio»; di ciò sarà madrina la signora Maria Bianchetta Lora.*

*Quindi i «donatori» percorreranno in corteo le vie di Torino fino al Teatro Alfieri, dove si svolgerà la premiazione dei volontari. Oratore sarà Pan. Scalfaro, sottosegretario agli Interni. Egli ricorderà come, nel suo trentennio di attività l'Avis abbia sviluppato enormemente il potenziale umano. Oggi l'Avis conta oltre 300 mila volontari, con 28 sezioni provinciali e 432 comunali, 47 centri di trasfusione. La sede torinese conta 1200 donatori volontari in città, 3600 in provincia con 34 sezioni ed un centro trasfusionale presso le cliniche ginecologica universitaria; effettua 600 trasfusioni mensili, di cui oltre il 70 per conto diretto.*

*Seguirà quindi la premiazione dei 100 donatori che maggiormente si sono distinti. Pietro Biangetti, uno dei primi volontari che donò al suo attivo ottre 250 donazioni, riceverà la massima onorificenza, cioè il distintivo d'oro con fronde. Verranno pure distribuiti 5 distintivi d'oro a volontari con 150 donazioni, 4 medaglie d'oro per 75 donazioni, 20 medaglie d'argento per 50 donazioni, 68 medaglie di bronzo per 25 donazioni e 147 attestati di benemerenza per 10 donazioni.*

*Per Pietro Biangetti è doveroso far rilevare che con le sue 196 donazioni rappresenta il volontario che di gran lunga ha superato tutti in questa gara di generosità umana. Nato a Sciliano in casa ne sono, fu uno dei primi ad accorrere sotto l'insegna dell'Avis. La sua tessera reca il numero 98 e gli è stata rilasciata nel 1929, anno di fondazione della sezione torinese. Da allora ad oggi egli ha versato ben 36 litri di sangue; vale a dire il quantitativo di sangue per una trasfusione totale a 7 persone. Egli è andato in pensione poco tempo fa per un difetto di vista che gli ha fatto riconoscere l'inutilità totale permanente. Oggi vive con la pensione in un alloggio di corso Orbassano 48 insieme alla moglie.*

## Il faccuino per lunedì

Ecco le notizie pratiche che potranno interessare ai torinesi per il giorno di lunedì 29 giugno, festa dei Santi Pietro e Paolo.

NEGOZI — Osserveranno il seguente orario: aperti dalle ore 13 i fiorai, le rivendite di pane, le latterie e tutti quelli di generi alimentari, i florai; chiusi tutti gli altri; chiusi i negozi di barbiere che normalmente tengono aperto la domenica, gli altri aperti dalle 7,30 alle 13.

FARMACIE — Saranno aperte le seguenti farmacie: corso Agnelli 98-100; v. Berthollet 18; c. Piave 4; v. Romani 7; v. Reggio 1; v. Garibaldi 24-26; strada al Ronchi 6; v. delle Orfane 38; v. Nizza 65; v. Cibrario 58; c.so Vittorio Emanuele 16; v. Palazzo di Città 8; c. Giulio Cesare 49; v. San Tommaso 18; v. Giolitti n. 5 bis; c. Grosseto 248; v. di Nanni 71; v. Vanchiglia 29; c.so Unione Sovietica 67; c. Peschiera 282; v. Semplone 113; v. Racchi 4; c. Francia 1; p.za Castello 15; strada di Settimo 23 e v. Nizza 214.

UFFICI PUBBLICI — Chiusi per tutta la giornata.

FUNZIONI RELIGIOSE — Le ordinazioni sacerdotali che di solito vengono celebrate nella festività dei Santi Pietro e Paolo, quest'anno sono anticipate a domani. Saranno ordinati 13 novelli sacerdoti. Alle ore 15 del 29 giugno Messa solenne; alle ore 18 Vespro, discorso e Benedizione Eucaristica solenne.

CINEMA — Orari d'apertura: 8-12 e 13-18,45. Prezzi: 160 lire nella piscina Pellerina e Sampione; 150 al mattino e 200 al pomeriggio nelle piscine delle Stadio Comunale e del Lido Torino.

BUCLI «VANONI» — Visibili dalle ore 9 alle 12 in via Amedeo Avogadro 24.

AUTORIPARAZIONI (aperte con orario 8,30-12,30 e 14,30-18,30) — Officine di c.so Vercelli 11; v. Lazzaro 6; v. Cimarosa angolo p.za Bengasi.

BIGLIETTARIO (distribuzione orario delle affissioni) — Via Cumerana 17, v. dei Quartieri 9, v. Bonafous 6, v. Taggia 62, v. Capriolo 36.

Necrologio — È deceduto il pensionato sig. Giovanni Marzari, di 78 anni (ex-operaio del reparto rotative). I funerali avranno luogo oggi alle 14.00, dall'Istituto di Riposo per la vecchiaia (c.so Unione Sovietica 220).

all'AUGUSTUS
OGGI:
INFAMIA sul MARE
con
James Mason
Dorothy Dandridge
Broderick Crawford
PLATEA L. 300

Tragica fine di un vecchio lattoniere di Vanchiglietta

## Raccoglie erba sulla sponda precipita nel Po e vi muore

Era uscito di casa alle 8,30 - Un'ora dopo due pescatori recuperano il cadavere nel fiume vicino al lungopo Antonelli, a breve distanza dall'abitazione della vittima

Un dramma svoltosi stamane nel Po è stato scoperto da due pescatori, Paolo Montaldi e Luigi Osella. Il primo abita in via Lessolo 4, il secondo al n. 37 del corso Antonelli. I due, accomunati nella passione per la pesca, questa mattina erano saliti sulle loro barche e avevano gettato la rete nel tratto del fiume di fronte alla via Lessolo. Verso le 9 la loro attenzione fu richiamata da una massa scura che andava alla deriva, affiorando e scomparendo nell'acqua limacciosa.

Il relitto era lontano dalle barche dell'Osella e del Montaldi. Passava a circa 15 metri dalla riva. Colti da un presentimento, i due pescatori si diressero verso la sagoma. Quando la toccarono con un remo, constatarono con raccapriccio che si trattava di un cadavere. Apparteneva ad un uomo anziano, sui 70-75 anni, completamente vestito.

Gli indumenti escludevano che lo sventurato fosse un girovago o comunque di povera condizione.

I due pescatori agganciarono la salma con l'arpione e la trascinarono sulla sponda del lungo Po Antonelli. Dopo averla pietosamente adagiata sull'erba corsero sulla strada per dare l'allarme ai vigili urbani e al commissariato Vanchiglia. Pochi minuti dopo erano sul posto un'autoradio con i vigili Viale e Palmesano, una camionetta della polizia e il personale di servizio alla Guardia Medica.

In base ai documenti trovati nel portafogli del morto, questi venne identificato per il settantasettenne Giorgio Bordone, abitante in corso Belgio 6 assai noto nel borgo Vanchiglia per la sua attività di idraulico lattoniere. Informati dalla sua tragica fine, accorrevano il figlio Pietro di 47 anni e la nuora Lina Riccardi. Le loro dichiarazioni rivelarono che la fine del Bordone era stata più drammatica di quanto si dubitasse. Il medico municipale riscontrò, da un primo sommario esame della salma, che il vecchio lattoniere era morto un'ora due al massimo prima della scoperta del cadavere.

Giorgio Bordone, 77 anni

Il figlio della vittima confermò il responso del medico. Giorgio Bordone — che soffriva di arteriosclerosi ed era soggetto a periodici svenimenti — questa mattina verso le 8,30 era uscito di casa. Come al solito, si recava a far arbi per i conigli sulla sponda erbosa del Po. Evidentemente un malore improvviso lo colse mentre era chino sul pendio, e cadde nell'acqua senza un gemito. La sua morte potrebbe quindi forse essere attribuita a sincope anzichè ad annegamento. Questo spiega il particolare che il cadavere, invece di colare a fondo come succede agli annegati, continuò a galleggiare.

**Messa per l'Artista** — Domani, alle 12, in S. Tommaso, durante la funzione parlerà P. Giuliano Gennaro, O.F.M. Eseguirà musiche sacre il Coretto Fino-Savia.

## Don Juan di Borbone in visita a Superga

Don Juan con il consolo spagnolo nella Cripta

Don Juan Carlos di Borbone, erede al trono di Spagna, continua la visita alla nostra città dove è giunto con altri 85 allievi dell'Accademia Aeronautica spagnola. Ieri la comitiva aveva visitato gli stabilimenti Fiat. Stamane i cadetti sono saliti alla Basilica di Superga. Don Juan ha reso omaggio alle tombe dei Savoia fra le quali è anche quella di Amedeo Ferdinando, duca d'Aosta, e re di Spagna dal 1870 al 1873. Ripartirà in città i giovani ufficiali hanno visitato la cappella della Sindone e il Museo Egizio. Domattina ripartiranno in aereo da Caselle alla volta di Pisa.

Ogni cento telefoni italiani 38 sono in Piemonte e Lombardia

## Festeggiato dalla Stipel il milionesimo abbonato

In 34 anni di vita la società telefonica che ha sede a Torino ha posato cavi per 2 milioni di chilometri, raggiungendo i 3500 metri di Plateau Rosa e i 3370 metri del Monte del Gigante - Nel 1958, chiacchierate interurbane per 6 milioni di ore

Da domani la cittadina di Arona avrà un numero telefonico di più: il 25-42, che trillerà nel reparto ostetricia dell'ospedale «Lina e Gian Giacomo Ponti». Un numero come tanti altri, destinato però a essere ricordato nella storia della Stipel. Esso infatti rappresenta il milionesimo abbonato della società telefonica piemontese e lombarda.

L'attivazione del nuovo apparecchio darà luogo a una solenne cerimonia che si svolgerà domani alle 10,30 ad Arona ed alla quale interverranno il ministro delle Poste e Telecomunicazioni, on. Spataro, il Cardinale Arcivescovo di Torino, Sua Em. Maurilio Fossati.

Si è voluto scegliere Arona come sede del milionesimo abbonato-Stipel perchè in quella città nacque Gian Giacomo Ponti, fondatore e primo presidente della società.

Il traguardo raggiunto dalla società che gestisce i telefoni di tutto il Piemonte e della Lombardia indica a un ritmo dei 34 anni di attività. Fondata il 1° luglio del 1925, la Stipel si trovò ad amministrare un complesso di 42.307 abbonati. Nonostante la carenza di tecnici specialissimi (per l'Italia il settore telefonico era completamente nuovo) i dirigenti si accinsero con coraggio al potenziamento degli impianti e in quattro anni gli abbonati erano già prossimi ai 100 mila. Da allora l'espansione dei servizi è proseguita senza soste, nonostante gli ostacoli e le distruzioni della guerra: oggi la Stipel è ritenuta, per efficienza e attrezzatura tecnica, fra le prime d'Europa. Possiede un milione di abbonati, contro il totale di 2 milioni e 800 mila di tutta Italia. Ogni cento telefoni esistenti nella Penisola, 38 sono in Piemonte e Lombardia. Il traguardo toccato in questi giorni era in programma, secondo i preventivi del 1963, per l'anno 1960; il piano di lavoro procede quindi con un anticipo di 10 anni.

Ed ora qualche dato statistico. Milano ha raggiunto una densità di 40 telefoni per ogni 100 abitanti, ed è inferiore in Europa soltanto a Stoccolma e Berna. Torino, con i suoi 29 telefoni per ogni 100 abitanti, è all'ottavo posto nella graduatoria europea, superata (oltre che dalle tre città sopraccitate) da Londra, Copenaghen, Oslo e Parigi.

Gli apparecchi installati nella zona piemontese-lombarda sono un milione 375 mila. Naturalmente la lunghezza dei cavi impiantati si è sviluppata in proporzione e raggiunge i 2 milioni di chilometri: 50 volte la circonferenza terrestre. Il traffico interurbano è stato nel 1958 di 117 milioni di unità da tre minuti: una chiacchierata di quasi 6 milioni di ore.

Gli specialisti della Stipel, oltre a lavorare in pianura, si sono arrampicati, quand'è stato necessario, fin sulle più alte cime delle Alpi. Negli ultimi anni essi hanno raggiunto — per impiantarvi apparecchi telefonici: — i 3600 metri della «Testa Grigia» di Plateau Rosa, i 3370 metri del Colle del Gigante.

Un cenno particolare merita Torino, considerata la capitale telefonica d'Italia in quanto sede sociale della Stipel e dalla Siat che controlla le altre quattro società telefoniche italiane. Sotto la direzione tecnica dell'ing. Marcello Quirico, cui è affidato l'esercizio torinese, il numero delle centrali in città è stato portato a 17. Gli abbonati (che nel 1926 erano appena 10 mila) sono 382.000. La centrale di via Confienza è la più moderna d'Italia.

Dopo l'esame retrospettivo, uno sguardo al futuro. La Stipel ha predisposto un piano quinquennale 1959-63 che prevede in Piemonte e Lombardia un ulteriore incremento di 350 mila abbonati e di 450 mila apparecchi. Saranno costruite nuove centrali automatiche e ampliate le reti urbane secondo un progetto che richiederà una spesa di 85 miliardi.

## Una giovane madre si lancia dal 4° piano

In via Porta Palatina 17, davanti a piazza San Giovanni, una donna di 31 anni, madre di quattro figli si è buttata o mentre scendeva da una finestra della soffitta al quarto piano sulla strada. La sventurata, che è ora in gravi condizioni all'ospedale San Giovanni, si chiama Fiorina Marino. Non si conoscono le cause che l'hanno spinta al tragico gesto.

La Marino si era recata nell'alloggio della sorella Antonia, verso le 11,30. Poco che ad un certo punto alla pi ale inaspettata sul davanzale della finestra, lasciandosi andare e si sia lasciata cadere nel vuoto. Un filo metallico che attraversa la facciata della vecchia casa ha rallentato la caduta, e forse grazie a questo particolare la Marina si salverà. Al termine della traiettoria la donna è finita fra i tavoli del «dehors» di un bar. Per un miracolo non è precipitata addosso ai clienti.

Un'ambulanza della Croce Rossa ha portato la donna al San Giovanni. I medici l'hanno ricoverata in osservazione. Pare che possa salvarsi.

## Mortale scontro sotto il temporale

*L'auto di un industriale torinese sbanda per una buca, schiantandosi contro un camion - Morta la madre, ferito il guidatore*

La fatalità sembra la principale causa della sciagura accaduta ieri sera sulla strada Biella-Laghi, tra Romagnano e Borgomanero: sotto l'infuriare del temporale una macchina di torinesi si è schiantata contro un camion che viaggiava in direzione opposta. Una donna è morta; il figlio, che guidava l'auto, è rimasto gravemente ferito.

L'incidente è avvenuto alle 17,30, in un tratto rettilineo, a poca distanza dal bivio di Cavallirio. La vettura, un furgone Appia, viaggiava verso Romagnano. Era al volante il ventiquattrenne Giovanni Gandino, industriale, domiciliato nella nostra città in via Gaudenzio 24 e titolare insieme al padre Silvio della fabbrica di mattonelle a molle Superflex di via Garessio 24. Accanto a lui sedeva la madre, Maria Vannuggi di 48 anni. Rientravano a Torino dopo un viaggio d'affari in Svizzera. La strada in quel tratto è molto accidentale, con buche e cunette. Come si è detto, pioveva a dirotto.

I due camionisti sono scesi immediatamente e soccorrere i feriti. Li hanno estratti dai rottami e caricati su un'auto di passaggio che li ha portati all'ospedale di Gattinara. Qui purtroppo per la signora Vannuggi non c'era più nulla da fare: ora spirata durante il tragitto. Il figlio aveva la frattura del femore ed un fortunatissimo choc, per cui verrà giudicato guaribile in tre mesi.

Sul luogo dell'incidente arrivavano nel frattempo i carabinieri di Romagnano. Dalle prime risultanze sembra accertato che il sinistro sia stato provocato da una profonda buca della strada, resa più insidiosa dalla pioggia. Il fortissimo e inatteso sobbalzo avrebbe fatto perdere all'autista il controllo della guida.

### Speciali treni estivi

Da domani si effettuano i treni festivi estivi per le località balneari e montane. Riportiamo gli orari dei principali. Per Savona: due treni in partenza alle 6,10 e alle 7,53; ripartiranno da Savona alle 18,49 (arrivo 21,40) e alle 21,45 (arrivo 0,15). Per Torre Pellice: partenza 8,35; da Torre Pellice 19,45 (arrivo 22,40). Per Genova: partenza 9,30; da Genova 18,11 (arrivo 20,56). Per Varallo: partenza da Porta Susa 8,36; da Varallo 18,27 (arrivo 21,32).

DOPO LE TRIONFALI RECITE A PARIGI
RAF VALLONE

SI RIPRESENTA ORA AL PUBBLICO ITALIANO INSIEME CON UN'ATTRICE AFFASCINANTE
SARA MONTIEL

IN UNA MERAVIGLIOSA STORIA D'AMORE
LA VIOLETERA
RITRATTA DA NOSTALGICI MOTIVI CARI AL PUBBLICO
È UN FILM CHE COMMUOVE
È UN FILM CHE ENTUSIASMA
È UN FILM CHE NON SI DIMENTICA!

COLLANE IN ESCLUSIVA
EVA ..la profumeria «chic»
Via San Secondo, 5 - TORINO Tel. 55.50.82
Le collane più invidiate
I prodotti di bellezza più raffinati
ai prezzi più convenienti.

RASOI ELETTRICI
SUNBEAM - REMINGTON - PHILIPS
I migliori rasoi elettrici del mondo - Massima garanzia - Tre revisioni gratis - Servizio assistenza clienti - Ricambi originali - Intercambiabili
Casasano

L'elefante dello zoo torinese riceve la visita della cugina di Ranieri

## Grace Kelly darà il via a Jumbo per la grande traversata delle Alpi

Il pachiderma è stato a lungo festeggiato - Ha imparato a suonare la fisarmonica con la proboscide - Terrà allegri i componenti la spedizione con un repertorio di valzerini

*Jumbo, l'irrequieto elefante dello zoo torinese non sta più nei panni per la gioia. Il 12 luglio prossimo, dopo essersi sottoposto ad una accuratissima toeletta, partirà in treno alla volta di Grenoble. Qui è atteso con tutti gli onori riservati agli ospiti di eccezione, dalla spedizione inglese che intende provare su basi scientifiche la via percorsa da Annibale nel 218 quanti Cristo, quando attraversò le Alpi.*

*C'è chi sostiene che il trapasso passò lungo il mare dalle parti di Ventimiglia. Altri invece affermano che Annibale transitò dal Moncenisio, altri parlano del Piccolo e del Grande San Bernardo. Ma ecco che il capo della spedizione inglese, mister J. R. Hoyte ritiene di aver scoperto la via giusta: il cartaginese scelse la strada del Colle Clapier.*

*Jumbo rappresenterà i suoi entusiasti e calzando sandali speciali per salvaguardare gli zampioni dalla roccia e dalle asperità, partirà da Grenoble per arrivare a Susa dopo una quindicina di giorni. Alla partenza dalla città francese sarà come madrina ufficiale la principessa Grace di Monaco.*

L'elefantino «fa la festa» alla marchesa Grimaldi

*Ieri pomeriggio Jumbo ha avuto una visita d'onore da parte della cugina della principessa, la marchesa Regina Grimaldi di Monaco, accompagnata dalla sua dama di compagnia. Il pachiderma, per ricambiare la cortesia, ha fatto lo abbarrino. Ha riservato il suo antico repertorio di quando era un applaudito professionista di circo e ha eseguito un valzerino con la fisarmonica e... bocca fiscola nella lunga proboscide.*

### Lo sciopero dei metallurgici

La seconda giornata dello sciopero di 48 ore dei metalmeccanici — proclamato dalla Cisl, Cgil e Uil ed al quale non aderiscono i «Liberi lavoratori democratici» — ha segnato un leggero regresso nel numero degli scioperi dal lavoro. La mobilitazione è tuttavia ancora calda, senza incidenti, il servizio di polizia disposto nelle vicinanze di alcuni stabilimenti non ha dovuto intervenire in nessuna occasione.

Negli stabilimenti Fiat la percentuale dei presenti al primo turno è al terzo normale è immutata rispetto a ieri. Ha lavorato il 99,6 per cento degli operai ed il 98,8 per cento degli impiegati. Alla Riv (Sede Centrale), stamane ora saranno un solo operaio mentre tutti gli impiegati erano presenti. Alla Sede di via Nizza, dei 165 operai del turno di notte hanno scioperato soltanto 6, per cui la media complessiva dei presenti nella giornata di ieri è stata del 96%. Stamane alla Riv di via Nizza era presente il 76,96% degli operai, mentre tra gli impiegati ci è stato un solo sciopero. Alla Sede di Villar Perosa la percentuale degli operai presenti è salita dal 13,63% di ieri al 14,19%. Tra gli impiegati, un solo assente.

## Obbligatorio ripulire le facciate delle case

Molte case di Torino offrono allo sguardo dei passanti uno spettacolo penoso. Muri scrostati e sudici, grondaie pericolanti, balconi coperti dalle intemperie e dagli anni. Ne sappia il buon nome della città, che vanta tradizioni di pulizia e decoro.

Si tratta, in genere, di edifici vecchi. Qualcuno non conosce da trenta e quarant'anni il pennello dell'imbiancatore. Non sempre la trascuratezza dipende dal proprietario: anzi, nella maggior parte dei casi, quest'ultimo non può sobbarcarsi al ripristino perchè il blocco degli affitti crea forti squilibri tra il reddito e le spese.

Recentemente il Sindaco ha emesso un'ordinanza che fa obbligo ai proprietari di provvedere alla ripulitura. L'consigliere liberale avv. Cravero, ex-Alpino e comm. Domenchi hanno rivolto un'interrogazione al sindaco per sapere se e non ritenga opportuno farsi iniziatore di un'azione di Governo al fine di ottenere una partecipazione alla spesa, o una esenzione o con prestiti a tasso modesto o, sull'esempio di quanto avviene in Francia.

### Echi di cronaca

CASANELLA mobili, tappezzerie, costruzione mobili nuovi, riparazioni: via Garibaldi 5, tel. 681-197.

IPPODROMO MIRAFIORI
CORSE AL TROTTO
DOMANI - Ore 15,30
Premio Automobile Club
LUNEDI' - Ore 15,30
Premio Po

### La solennità dell'avvenimento sottolineata da una fastosa grandiosità

# De Gaulle e la moglie in udienza da Giovanni XXIII

## Mezz'ora di colloquio privato tra il Pontefice e il Generale

**L'arrivo del corteo presidenziale accolto al confine vaticano dal suono della "Marsigliese" - L'ospite insignito della più alta decorazione della Chiesa: l'Ordine Supremo del Cristo - In un notevole discorso il Papa ribadisce la sua fiducia nella Francia, rilevandone l'importante ruolo per la pace del mondo**

Il gen. De Gaulle e l'on. Gronchi con la signora Yvonne De Gaulle (in prima piano) e donna Karla Gronchi ieri in tribuna durante il carosello storico dei carabinieri in piazza di Siena (Telefoto a «Stampa Sera»)

Nostro servizio particolare

Città del Vaticano, sab. sera

Da questa mattina il generale Charles De Gaulle appartiene alla piccolissima schiera di personalità attualmente viventi che possano vantare la decorazione dell'Ordine Supremo del Cristo, istituita da Papa Giovanni XXII nel 1318 e riservata a coloro che si siano distinti per la causa cattolica. In tal modo, sono oggi sei gli appartenenti alla «Milizia di Nostro Signore Gesù Cristo» (così anche si denomina il massimo Ordine cavalleresco della Santa Sede) essendo gli altri l'ex-re Umberto II di Savoia, Luigi Einaudi, Giovanni Gronchi, il gen. Francisco Franco e l'ex-Presidente francese René Coty.

Il Presidente De Gaulle all'Istituto Chateaubriand fra i seicento allievi di trentadue nazionalità (Telefoto)

La decorazione è stata rimessa al gen. De Gaulle da un inviato pontificio nella Villa Bonaparte, sede dell'ambasciata di Francia presso il Vaticano, ove dalle nove di questa mattina il Presidente si era trasferito per prendere le mosse per l'annunciata visita solenne a Giovanni XXIII. Cosicchè, quando il lungo corteo di undici automobili di palazzo, inviata dal Vaticano per prelevare l'illustre ospite con il suo numeroso seguito di diciotto persone, sul retro del gen. De Gaulle spiccava il collare di mastro rosso sorreggente la croce di smalto bianco, sovrapposta a una seconda croce di smalto cremisi e sormontata da un trofeo militare e dalla corona reale, che sono le caratteristiche dell'Ordine Supremo del Cristo.

Nella vettura presidenziale, adorna di guidoncini dai colori francesi e pontificî, oltre al Capo della Repubblica francese, in tenuta diplomatica con decorazioni, erano la signora De Gaulle, in abito a velo nero, ed il principe Leone Massimo, sovrintendente generale alle Poste Pontificie, incaricato di prestare i primi onori a nome del Pontefice. Nelle altre automobili, scortate ai lati da carabinieri motociclisti, accanto ai membri del seguito nel quale non è mancato il ministro degli Esteri Couve De Murville, apparivano invece, attraenti camerieri di spada e cappa con le caratteristiche gorgiere bianche e gli abiti di velluto e merletti con spadino al fianco.

La solennità dell'avvenimento traspariva in ogni particolare, sottolineando la fastosa grandiosità del protocollo, in perfetta linea con la eccezionale importanza che la autorità vaticana hanno dimostrato di attribuire all'incontro tra Giovanni XXIII e il gen. De Gaulle.

Nel momento stesso in cui varcava il confine vaticano, contrassegnato da una striscia di bianco travertino sul limitare di piazza San Pietro, il gen. De Gaulle ha udito risuonare la nota della *Marsigliese* (il tempo lento appiana e trasforma), seguito dalla banda della Guardia palatina, mentre compagnie della Guardia svizzera e della Gendarmeria pontificia presentavano le armi. Si apprestava, poi, alla sua automobile il principe Carlo Pacelli, nipote di Pio XII, che, nella sua qualità di consigliere generale per la Stato della Città del Vaticano, gli porgeva il benvenuto nel piccolo territorio pontificio.

La nota della *Marsigliese* si innalzavano di nuovo nel cortile di San Damaso, e tutti, dignitari della Corte, prelati, ospiti, la ascoltavano immobili al loro posto; subito dopo, con passo militaresco, affiancato dal segretario della Congregazione cerimoniale, mons. Nardone, De Gaulle passava in rivista Guardie palatine e Gendarmi, chinando la sua alta figura, in segno di rispetto, dinanzi alle bandiere dei due Corpi.

Frattanto, alla pusillina della scala nobile andava costituendosi il corteo proprio delle occasioni del genere: sediari in cappa rossa, paonfrenieri in abito nero-violaceo, guardie svizzere, il maggiordomo di Sua Santità, il furiere dei Sacri Palazzi, camerieri segreti e d'onore, di spada e cappa, ecclesiastici di spada e cappa, comandanti dei Corpi armati, tutti disposti, secondo un preciso ordine protocollare, accanto alle dame e ai personaggi facenti parte del seguito di De Gaulle.

Lentamente il grande corteo saliva le quattro lunghe rampe della scala nobile, per raggiungere l'appartamento ufficiale di Giovanni XXIII, e si arrestava nella sala Clementina per dare modo al maestro di camera, agli avvocati concistoriali e al sacrista di consegnare il Capo della Francia, tra un battere di mani levantisi da un gruppo di ecclesiastici francesi affinati alle pareti.

Era la prima volta che la consorte di un Capo di Stato veniva ammessa dal protocollo vaticano in udienza ufficiale ed è stato questo un altro segno del particolare riguardo usato alla Francia in circostanza così solenne.

Però, dapprima, il gen. De Gaulle è stato intrattenuto da Giovanni XXIII, fattogli incontro sulla soglia della sala del trono, da solo a solo, a colloquio privato, per circa mezz'ora, esattamente dalle 10,30 alle 11. Soltanto al termine di questo colloquio è stata introdotta la signora De Gaulle, successivamente, il ministro degli Esteri Couve de Murville e infine, tutti insieme, i membri del seguito.

Il Papa ha pronunciato un notevole discorso, rispondendo con il ricordo al periodo della Numiatura a Parigi, ribadendo la sua fiducia nella nazione francese e sottolineando l'importante ruolo per la pace che ha nel mondo la Francia «figlia primogenita della Chiesa».

Nel corso dell'udienza il gen. De Gaulle ha fatto dono al Pontefice di una preziosa Bibbia del secolo XIV.

Frattanto, la signora De Gaulle, dopo essere stata a breve colloquio con il Papa, si recava a visitare la Cappella Sistina e le Logge di Raffaello.

Al termine dell'udienza, invece, il Presidente francese discendeva con il seguito nel sottostante appartamento del Segretario di Stato, per incontrarsi con il cardinale Tardini e concludeva la visita in Vaticano recandosi nella Basilica di San Pietro, ove si soffermava dinanzi agli altari del Sacramento, della Madonna e della Confessione, aggiungendo alle prescrizioni protocollari anche una sosta davanti alla cappella di Santa Petronilla, protettrice della Francia.

Alle 13 il cardinale Tardini si recava a Villa Bonaparte per restituire la visita a nome del Pontefice, intrattenendovisi per un pranzo ufficiale, al quale partecipavano anche i cardinali Tisserant e Jullien, di nazionalità francese; Alois Masella, Tedeschini, Valeri, che fu Nunzio a Parigi nel difficile periodo della guerra, Cicognani, Agagianian, Roberti, Ottaviani e Ciriaci; i dirigenti della Segreteria di Stato.

La giornata odierna si concluderà con due distinti ricevimenti offerti da De Gaulle alla colonia ecclesiastica francese di Roma, alla prelatura della Curia, alla Corte pontificia e al Corpo diplomatico accreditato presso la S. Sede.

**Filippo Pucci**

## DETTO FRA NOI

# I cinque flagelli estivi

Lettera di «Una madre angosciata», Torino:

«A leggere i giornali di questi giorni si rimane allibiti di fronte al moltiplicarsi delle sciagure, sulle strade, in montagna, nei corsi d'acqua. E chi, come noi, ha dei figli giovani, sportivi, scapicollati, incominciamo a vivere col cuore in gola. Ma è possibile che non si riesca, con delle leggi, del divieti e una maggior sorveglianza, a impedire dei sinistri che gettano il lutto in tante famiglie e seminano il panico in tante altre?».

*Vi sono due Testamenti, tre Grazie, quattro Evangelisti e cinque Flagelli estivi. Si chiamano automobilismo, alpinismo, bagno, funghi, caccia, e sostituiscono brillantemente, fra giugno e ottobre, le epidemie e la guerra. Se riuscirà, un po' per volta, ad aver ragione della peste, del colera, della lebbra e d'altre cause medioevali di spopolamento; alcuni anzi dono, o vogliono farcelo credere, di poter riuscire prima o poi a sopprimere la guerra, insinuando i popoli ad abbracciarsi gli uni gli altri (magari con la rabbia in cuore e il coltello fra i denti); ma nessuno ha mai sperato — né spera — di far scomparire dalla faccia della Terra i succedanei fatali. E la ragione è semplice: in fatto d'epidemie e di guerre, i poteri pubblici possono agire al di fuori degl'individui, che dico? contro di essi, proteggendoli e salvandoli loro malgrado (si è evitato alla gente di morire d'una quantità di malattie microbiche, grazie all'igiene, distribuendo acqua pura, smantellando i tuguri, combattendo la sporcizia, e così via). Ma è quasi impossibile difendere le persone dai pericoli mortali dell'automobilismo, del bagno, dell'alpinismo, dei funghi o della caccia, che derivano dall'imprudenza o dalla follia individuali, sempre a base di vanità, di stupidità o d'ignoranza. I poteri pubblici si trovano disarmati nei confronti della vanità e della stupidità, che sfidano la legge, la logica e perfino l'istinto di conservazione. Un uomo intelligente, cioè provvisto delle facoltà che occorrono per ragionare sui cutturi dei quali, si compera come l'ultimo degl'imbecilli non appena interviene la vanità; sul secolo vittima d'uno stupido accidente d'auto, di bagno, di montagna, di caccia, o di gastronomia criptopatogena. Invece la modestia o l'assenza d'orgoglio, che lasciano libero giuoco alle molle naturali della prudenza e dell'istinto, possono supplire vantaggiosamente all'intelligenza (a un perfetto idiota è successo di salvare un bambino che stava per annegare, o di evitare un incidente mortale, per il solo fatto che, per istinto, non sapeva nuotare, o aveva paura di guidare troppo forte). Ho classificato l'automobilismo tra i flagelli estivi, anche se il suo dominio si estenda trionfalmente sulle quattro stagioni, perché è soprattutto all'epoca delle vacanze che il suo contributo di vittime passa da dieci a cento. La fame fa sortire il lupo dal bosco. Le belle giornate fanno uscire dai garages ogni sorta di macchine e mettono sulla strada ogni sorta di guidatori improvvisati, immutabilmente presi d'orgoglio e affannati di velocità. E il pericolo moltiplicare le segnaletiche inutili e i divieti, allargare la curva difettosa, perfezionare la visibilità dubbia, sopprimere i passaggi a livello, accetara; ma non si potrà impedire al solito cretino di «sorpassare», costi che costi, né di lanciarsi come un bolide, a dispetto delle segnalazioni e dei divieti, per abbigliare un compagno di gita, una donna, un semaforo passante o chi si vede. Lo stesso va detto per i bagni, fonte di disgrazie e accidenti deplorevoli. Si ha un bel delimitare le località adatte al nuoto e affiggere regolamenti e avvertimenti; vi saranno sempre i bagnanti ai setoccki pronti a bagnarsi fuori dei limiti prescritti o delle ore stabilite, assistiti dalla cortesia di poter affrontare le onde più alte, le correnti più forti, i fondi più infidi; e di digerire in minor tempo di tutti gli altri.*

*E l'alpinismo? La passione di conquistare cime impervie, di avventurarsi su pareti verticali dove ogni passo rappresenta un rischio, esiste da sempre ed è inutile discuterla, anche se non cessa di apparire inesplicabile ai deambulatori normali, incapaci di lunghi lenzo una corda. Ma come spiegare l'aberrazione supplementare di quelli che vanno incontro senza guida, senza equipaggiamento, senza preparazione e senza attrezzatura conveniente, al passo falso, al volo nel precipizio, alla tormenta, allo sfinimento?*

*I funghi. Bernardino de Saint-Pierre affermò da qualche parte che Dio ha creato il melone con delle costole perché la donna che voi avete incontrato in un museo?*

*R.* — Mia figlia.

Il giornalista ha domandato a Gary Cooper che cosa pensa della nuova moda di fare un film al prezzo unico di 35 milioni di franchi.

*R.* — E' un'idea meravigliosa, la migliore accolta per i giovani attori. Si dovrebbe lasciare a tutti i giovani la possibilità di imparare il loro mestiere senza rovinare nessuno...

*D.* — In quanto tempo è in grado di tirar fuori il suo revolver e colpire il bersaglio?

*R.* — Oh! Sapete, al cinematografo è il rumore che conta. Ho sentito dire che alcuni giovani attori sparano così rapidamente che basta loro soltanto qualche centimo di secondo per raggiungere il bersaglio più vicino... quello dei loro piedi.

*D.* — Le piacciono i film di spavento?

*R.* — No. In fatto di orrore mi basta la cronaca quotidiana.

Gary Cooper ha fatto «vagamente» del teatro, ma non gli piace «recitare all'ora di cena». Fa collezione di farfalle (un sorriso) niente'altro (ciok non donne). I compagni che incontra più spesso nel suol film sono i cavalli e il paesaggio è molto altre conoscenze. Si addormenta facilmente «a condizione che ci sia un po' di rumore intorno a lui». Se dovesse fare la propria caricatura, sceglierebbe una patata incaricata di rappresentare il naso a circondata da non importa che.

Richiesto dal suo parere sull'eleganza delle francesi, di recente criticate con asprezza da una giornalista inglese, ha risposto:

— Ho sentito dire che alcune indossavano cappelli in forma di abatjours e che alcune somigliavano a donne-paralumi, per via delle gonne corte e molto ampie. Personalmente non ne ho mai incontrate così; d'altronde, io provo un'ammirazione di ordine puramente estetico per le gambe belle anche sotto un paralume...

**E.**

### BRILLANTI BATTUTE DELL'ATTORE

# Intervista con Gary Cooper

***Il "giovane uomo di 58 anni" afferma di amare "la cucina francese durante i mesi con la erre per via delle ostriche" - Non è portato al teatro perché non gli piace "recitare all'ora di cena".***

Nostro servizio particolare

Parigi, sabato sera.

Uno dei giornalisti più «humour» dal nostro tempo, Paul Giannoli, ha trascorso un'ora con il cow-boy «più celebre e mano chiacchierone di Hollywood»: Gary Cooper.

Prima, egli lo aveva visto nelle vie di Parigi «a passi della lunghezza di una Cadillac» e quando le signorine lo incrociavano «passava qualche cosa in fondo al loro cuore, in un sussopra che si traduceva negli occhi» quantunque di trattasse «di un giovane uomo di 58 anni».

A farlo apparire più giovane interveniva senza dubbio una carriera hollywoodiana di 34 anni. Il giornalista lo ha avvicinato, intimorito da una tradizione secondo la quale Gary Cooper non sa rispondere che «yope» (sì) e «nope» (no) alle domande che gli pongono e invece ne è venuto fuori un dialogo scintillante. Ad esempio:

*D.* — Avete mai ricevuto lettere di pazzi?

*R.* — Da sei anni, io ricevo regolarmente, in una grande busta, la lettera di una persona che suppongo di sesso femminile. E' generalmente una lettera di almeno sei pagine ma io non sono mai riuscito a leggerne una sola parola o a comprendere il significato di una sola frase. E' rigorosamente illeggibile. Aspetto che essa impari a servirsi di una macchina da scrivere.

*D.* — Qual è il vostro piatto francese preferito?

*R.* — Impossibile scegliere. Io amo la cucina francese durante i mesi con la R per via delle ostriche.

*D.* — La Gioconda è il vostro tipo di donna?

*R.* — Non dal tutto, ma non l'ho incontrata che una sola volta: nel 1953.

*D.* — E allora qual è la più bella donna che voi avete incontrato in un museo?

*R.* — Mia figlia.

Il giornalista ha domandato a Gary Cooper che cosa pensa della nuova moda di fare un film al prezzo unico di 35 milioni di franchi.

*R.* — E' un'idea meravigliosa, la migliore accolta per i giovani attori. Si dovrebbe lasciare a tutti i giovani la possibilità di imparare il loro mestiere senza rovinare nessuno...

*D.* — In quanto tempo è in grado di tirar fuori il suo revolver e colpire il bersaglio?

*R.* — Oh! Sapete, al cinematografo è il rumore che conta. Ho sentito dire che alcuni giovani attori sparano così rapidamente che basta loro soltanto qualche centimo di secondo per raggiungere il bersaglio più vicino... quello dei loro piedi.

*D.* — Le piacciono i film di spavento?

*R.* — No. In fatto di orrore mi basta la cronaca quotidiana.

Gary Cooper ha fatto «vagamente» del teatro, ma non gli piace «recitare all'ora di cena». Fa collezione di farfalle (un sorriso) niente'altro (ciok non donne). I compagni che incontra più spesso nel suol film sono i cavalli e il paesaggio è molto altre conoscenze. Si addormenta facilmente «a condizione che ci sia un po' di rumore intorno a lui». Se dovesse fare la propria caricatura, sceglierebbe una patata incaricata di rappresentare il naso a circondata da non importa che.

Richiesto dal suo parere sull'eleganza delle francesi, di recente criticate con asprezza da una giornalista inglese, ha risposto:

— Ho sentito dire che alcune indossavano cappelli in forma di abatjours e che alcune somigliavano a donne-paralumi, per via delle gonne corte e molto ampie. Personalmente non ne ho mai incontrate così; d'altronde, io provo un'ammirazione di ordine puramente estetico per le gambe belle anche sotto un paralume...

**E.**

## OROSCOPO

**DOMENICA 29 GIUGNO**

Gli Astri: Luna in trigono a Urano e Marte. Tutto sarà sotto buoni auspici. Con avvicinamento avrete le porte aperte e così altrettanto quanto vi garba. Risolverete delle situazioni difficili. Poi, come coronamento di ogni cosa ci sarà la speranza di vedere coloro cui ci tenete. Tipi astrologici: Leone, Ariete e Sagittario.

**Leone**: energie ben sfruttate. Parete pensieri significativi che allenteranno le faccende a modo vostro. La febbrilità in tutto quello che farete sarà di buon auspicio perché la giornata, attraverso fortunata, dia più del previsto.

**Ariete**: un pettegolezzo, una volta tanto, aiuterà ogni cosa. Telefonata o messaggio vi porterà la notizia della riuscita di un vostro progetto. Avrete molto da fare, specialmente in mattinata.

**Sagittario**: cercate di tener ben nascosto il vostro segreto, esso è un'arma ultima che servirà al momento opportuno. I vostri silenzi affettivi, saranno ben accolti da coloro che amate. Sul lavoro ci saranno prospettive più rosee del passato.

Le previsioni per tutti gli altri segni. **Toro**: osservate attentamente gli avvenimenti del pomeriggio, saranno un linguaggio nuovo per farvi capire e saper capire. **Gemelli**: la diffidenza e il malumore sono dovuti a disturbi di salute. **Cancro**: la vita sentimentale ed affettiva subirà una trasformazione in meglio. Dovrete chiarire un punto oscuro. **Vergine**: sviluppo inaspettato di un bilancio fermo. La situazione riprenderà la corsa più liscia che mai. **Bilancia**: parole, saranno solamente parole senza fatti. Avventurevole bigiardo e senza fondamento. **Scorpione**: non deliberate con leggerezza, sempre aver prima i consiglieri direttamente. Mancato incontro che però non deve inquietarvi, dato che la soluzione avverrà ugualmente. **Capricorno**: un'altra soluzione accelererà il risultato finale. Avviamento verso un patto che durerà a lungo. Presentimento che dovrete seguire, se non volete pentirvene in seguito. **Acquario**: vi attorneranno come volete, purché sappiate continuare allo stesso modo. Clima astrologico fatto di alti e bassi: in sostanza converrà tenervi sulla difensiva. **Pesci**: faceri vedere più spesso: se siete lontano, raccoglierete fumo. Non imitate i fantasmi che appaiono e poi si dileguano.

**LUNEDI' 30 GIUGNO**

Gli Astri: Luna in trigono a Saturno, sestile al Sole: Venere in quadrato a Giove. Avrete il premio dell'attesa, ma bisognerà saperlo assaporare. Affrettatevi a concludere. Riappacificazione e chiari possibili. Tipi: **Gemelli, Bilancia e Acquario.**

**Gemelli**: Dovrete farvi forte ed irremovibile se volete che le vostre idee si possano imporre sulla maggioranza. Dovrete controllarvi per le vostre suggestionabilità risolvendo di fare spesa fuori luogo. Incramanti inutili e argomenti commerciali che possono fruttare parecchio.

**Bilancia**: Influsso indecifrabile, complicazioni che portano troppi interrogativi. Non muovetevi. Ci saranno montagne da valicare, ma una mano benefica vi sorreggerà sino alla cima e nella discesa. Dovrete fuggire se non vorrete commettere sbagli che pregiudicano l'orientamento affettivo.

**Acquario**: Non dovrete affrontare la situazione a sangue freddo, ma aggirarla con sapienza e saggezza. Una situazione strana chiederà un pronto intervento. Dovrete vigilare perché nessuno approfitti del vostri sentimenti, per il proprio tornaconto.

La previsioni per gli altri segni zodiacali: **Ariete**: cosa state a pensare? Agite con risolutezza e tagliate netto il nodo gordiano. Più audacia e meno coraggio avrete. **Toro**: regalo perduto. Frasi inutili e sciocchi. In questo clima vi conviene prendere e non dare. Appuntamento amoroso che con vi soddisfa abbastanza. **Cancro**: se vi lanciate ora all'attacco, non avrete dopo via di scampo. Lasciate stare le cose come sono. **Leone**: dovrete presto convincervi che la vostra passione non è corrisposta. Dovete frenare i vostri slanci affettivi prima che sia troppo tardi. **Vergine**: silenzio di più eloquente che lo sguardo di una persona molto scaltra che vi vorrà guidare. **Bilancia**: Scarpinate: vi saranno altri passi da fare senza timore di incontrare ostacoli. Verrà il vostro momento. Degustate: sarete circondati da persone oneste e leali per i vostri lavori. Presto giungerà l'aiuto. Capricorno: non falsvi prendere dalle malinconia, altrimenti saranno seri guai. Due persone vi amano. Fuoco: l'attuale situazione dovrà migliorare per l'aiuto di un bruno.

**T. Palamidessi**

**Parigi, sabato sera.**

Uno dei giornalisti più «humour» dal nostro tempo, Paul Giannoli, ha trascorso un'ora con il cow-boy «più celebre e mano chiacchierone di Hollywood»: Gary Cooper.

Prima, egli lo aveva visto nelle vie di Parigi «a passi della lunghezza di una Cadillac» e quando le signorine lo incrociavano «passava qualche cosa in fondo al loro cuore, in un sussopra che si traduceva negli occhi» quantunque di trattasse «di un giovane uomo di 58 anni».

A farlo apparire più giovane interveniva senza dubbio una carriera hollywoodiana di 34 anni. Il giornalista lo ha avvicinato, intimorito da una tradizione secondo la quale Gary Cooper non sa rispondere che «yope» (sì) e «nope» (no) alle domande che gli pongono e invece ne è venuto fuori un dialogo scintillante. Ad esempio:

*D.* — Avete mai ricevuto lettere di pazzi?

*R.* — Da sei anni, io ricevo regolarmente, in una grande busta, la lettera di una persona che suppongo di sesso femminile. E' generalmente una lettera di almeno sei pagine ma io non sono mai riuscito a leggerne una sola parola o a comprendere il significato di una sola frase. E' rigorosamente illeggibile. Aspetto che essa impari a servirsi di una macchina da scrivere.

*D.* — Qual è il vostro piatto francese preferito?

*R.* — Impossibile scegliere. Io amo la cucina francese durante i mesi con la R per via delle ostriche.

*D.* — La Gioconda è il vostro tipo di donna?

*R.* — Non dal tutto, ma non l'ho incontrata che una sola volta: nel 1953.

*D.* — E allora qual è la più bella donna che voi avete incontrato in un museo?

*R.* — Mia figlia.

Il giornalista ha domandato a Gary Cooper che cosa pensa della nuova moda di fare un film al prezzo unico di 35 milioni di franchi.

*R.* — E' un'idea meravigliosa, la migliore accolta per i giovani attori. Si dovrebbe lasciare a tutti i giovani la possibilità di imparare il loro mestiere senza rovinare nessuno...

*D.* — In quanto tempo è in grado di tirar fuori il suo revolver e colpire il bersaglio?

*R.* — Oh! Sapete, al cinematografo è il rumore che conta. Ho sentito dire che alcuni giovani attori sparano così rapidamente che basta loro soltanto qualche centimo di secondo per raggiungere il bersaglio più vicino... quello dei loro piedi.

*D.* — Le piacciono i film di spavento?

*R.* — No. In fatto di orrore mi basta la cronaca quotidiana.

Gary Cooper ha fatto «vagamente» del teatro, ma non gli piace «recitare all'ora di cena». Fa collezione di farfalle (un sorriso) niente'altro (ciok non donne). I compagni che incontra più spesso nel suol film sono i cavalli e il paesaggio è molto altre conoscenze. Si addormenta facilmente «a condizione che ci sia un po' di rumore intorno a lui». Se dovesse fare la propria caricatura, sceglierebbe una patata incaricata di rappresentare il naso a circondata da non importa che.

Richiesto dal suo parere sull'eleganza delle francesi, di recente criticate con asprezza da una giornalista inglese, ha risposto:

— Ho sentito dire che alcune indossavano cappelli in forma di abatjours e che alcune somigliavano a donne-paralumi, per via delle gonne corte e molto ampie. Personalmente non ne ho mai incontrate così; d'altronde, io provo un'ammirazione di ordine puramente estetico per le gambe belle anche sotto un paralume...

**E.**

Lettera del signor Pippo Viani, Livorno:

«Lei, signora, eredi veramente nel prodigioso mare senza sponde che viene attribuito alla donna col nome d'Istalia? Le presento io».

*Strano, visto che l'iniulto è (soprattutto) una invenzione maschile. Difatti parrino gli anti-femministi più irriducibili, sempre pronti a negarci l'intelligenza, la logica e il raziocinio, senza concordi sull'insulto. E su perché? Perché l'insulto rende inutili l'intelligenza, la logica, il ragionicchio e finanche il semplice buon senso. Noi donne, insomma, siamo un vuoto assoluto cui gli uomini (bontà loro) hanno concesso, dal tempo dei tempi, questa sorta di facoltà soprannaturale, alla quale ci guardiamo come cieche sui sentieri dell'ignoto. Ce lo lassi, signor Pippo.*

T. E., Torino: Il tra breve la macchina farà tutto: trasporterà la roccia di Biaito, riempirà le botte delle Danaidi. E l'uomo starà a pancia in aria, a guardare l'universo che gli gira sulla testa. Sarà questo il premio, o il castigo (secondo i punti di vista), del progresso. • *Ludmilla C., Arona*: Credo che un'agenzia di viaggio convenga al caso suo meglio di me. • *Non c'è via senza di lei, Torino*: Coraggio. Quando una donna può descrivere il suo dolore è già sul punto di consolarsene. • *F. R., Genova*: E' più facile trovare quattro direttori generali che una sola domestica fissa? Ma considerl che questa proporzione, in altri paesi, è di dieci a uno. • *Scrive Pax, Torino*: «Da poco abito qui, dove non ho amici, né parenti. Il mio giovine marito lavora in Svizzera perché non ha potuto trovare un'occupazione in Patria. E' bravo, ha una buona famiglia, ma non ha denaro per studiare». Ci sono anche gli affitti a Torino, la nostra povera famiglietta avrebbe finalmente un senso. Ora non può venire già che una, al massimo due volte al mese. E io che sono ammalata da anni (endocardite), mi sento sola, scoraggiata, piombando sempre più, giorno per giorno, in uno stato depressivo che preoccupa il medico. Amare un uomo e non potergli esser vicina come le altre mogli è terribile per me. Ho lottato tanto nella vita, ma ora non trovo più il coraggio di lottare avanti. Sarei di avere fortuna, una volta tanto. E che qualche anima buona ci offra ciò che ancliamo da anni: il modo di poterci riunire». • *M. Calabrese, Torino*: Se non vuole altro che pianeti ve n'è una quantità e in ognuna si dànno lezioni di nuoto. Esistono poi circoli e società (la «Rari Nantes», ad esempio) in cui gli aspiranti nuotatori vengono accolti a braccia aperte. • *Fratelli Mastaldo, Torino*: Quelle lettere ritrovò il suo «pastore tedesco» subito dopo la pubblicazione della lettera. Evidentemente si tratta di un altro cane smarrito e segnalo volentieri a chi fosse in cerca d'un pastore tedesco, che potrà rintracciarlo telefonando al numero 890-832. • *Pier Carlo C., Chivasso*: Non c'è dubbio che, sulla terra, vi siano più donne che uomini. Tuttavia, come dice un mio amico, «Quant'è difficile averne una tutta per sé!».

**Clara Grifoni**

SPETTACOLI A TORINO

TEATRI E RITROVI

Alfieri: stagione cinematografica. Carlo Università (Ente Teatro Regio): ore 21,15 Concerto sinfonico gratuito. M° C. Damevino. Teatro Piemonte. (c. Un. Sov. ang. v. Montevideo): 20 «Barba prolixa» di Salvatore Quasimodo. Regia di Mario Ferrero. Scene e costumi di Pietro Salvadori. Musiche di Fiorenzo Carpi. Interpreti principali: Ernesto Calindri, Ivo Garrani, Lia Angelini, Ugo Sasso, Gianni Santuccio, Ottavio Fanfani, Ivo Garrani, Lia Angelini, Ugo Sasso, Gianni Santuccio, Ottavio Fanfani, Ivo Garrani, Lia Angelini, Ugo Sasso, Gianni Santuccio, Ottavio Fanfani.

La Bussola: Mostra collettiva di quindici di grandi Maestri Italiani. Museo del Cinema (Palazzo Chiablese) 9 ore 10-12 e 15-18. Promotrice Belle Arti (Valentino): Quadriennale '56: 10-12 18.30-19.30

Al Florida (p. Solferino, t. 43-322): ore 21-1 Quintetto Alberto Vigni; cantano A. M. Parotti e W. Mossa. Bruna (Valentino): ore 21 danze. Chalet (Valentino): 21 Rosciot Vassia: Café chantant, Medici 112. Garden Danse (Valsalice, Cso. 18, tel. 60-812): 21-24 Orch. Spinardi. Gay estive: 21 Orch. Boccaccio con Pippo d'Andrì; canta Salvaduri. Gran Mago Danze: 21 M° Travaglio Hollywood: 21 Orch. Renzo Gelio. La Cicala Danze: 21 Orch. Laura. La Rotonda: ore 21 Orch. Miguel. La Berceuse: ore 21 Massa-Cucco Grande elegante serata a premi. Piscina del Sole (S. Mauro): ore 21 danze con l'Orchestra Gino Zecca.

Colombia: Attesa Orch. Melody Gran Ballo; ore 22-4 Attrazioni. S. Giorgio (Valentino): Ristorante Dancing 21 Nardi e suo Complesso

Ippodromo Mirafiori: domani, ore 16,30: Corse al trotto.

CINEMATOGRAFI

Ambrosio: «Il sergente di ferro» con Jerry Lewis e Dean Martin Astor: «La guerra dei giganti» tech., Van Heflin, Susan Hayward Cairoli: «Il segno del falco» tech., S. Poitier, J. Hernandez, McIntire Cristallo (tel. 650-100): «La Saga dei Forsyte» tech., Errol Flynn, G. Gerson, W. Pidgeon, J. Leigh Doria: «I peccatori guardano il cielo» Jean Gabin, Marina Vlady Lux: «La strada della violenza» (Jeux dangereux), Pascale Audret e Jean Servais. Viet. min. 18 anni. Regnoli: «Guerra indiana» Metrocolor, Keith Larsen, Buddy Ebsen Romano: «Arsenico e vecchi merletti» con C. Grant. Orario: 14,30-17,30-19,45-22,15. Pomeriggio L. 400. Vittoria: «Lo spietato» tech. con Guy Madison e Valerie French.

Alfieri: «Il mostruoso uomo delle nevi» Sc., F. Tucker, M. Connell. Inizio ore 16. Piazza 300, Gall. 200. Ariston: «Tabarin» a colori con Sylvia Lopez, S. Ziemann, M. Auer Arlecchino: «Prigioniero di Zenda» Stewart Granger e D. Kerr. Augustus: «Infamia sul mare» Sc., J. Mason, D. Dandridge, Pl. 300. Nazionale: 10 secondi col diavolo» J. Chandler, J. Palance, M. Carol Torino: «Un posto al sole» M. Clift, E. Taylor e S. Winters. Apert. 10.

Alexander: «Noi gangsters» con Fernandel e Gino Cervi.
Capitol: «Noi gangsters» con Fernandel e Gino Cervi.
Faro: «Noi gangsters» con Fernandel e Gino Cervi.
Fiamma: «Orchidea nera» con Sophia Loren e Anthony Quinn.
Hollywood: «Il conquistatore dei Mongoli» Sc. tech., Boris Andreyev
Ideal: «La famiglia Trapp» esteri e Varietà Internaz. Show con Romana Doria ore 16,15 e 21,15.
Maffei: «Tavole separate» R. Haywerth, D. Kerr, Niven, Lancaster.
Massima: «Processo di Norimberga» documento storico eccezionale.
Principe: «Il conquistatore dei Mongoli» Sc. tech. con Maria Andreyev, A. Mishkova, S. Stollarov.
Rossini: «Conquistatore dei Mongoli» Scope colori con B. Andrew
Statuto: «Processo di Norimberga» documento storico eccezionale.

Adriano: «Nella città l'inferno» Anna Magnani e Giuletta Masina. Ore 21, su tv: «Il Musichiere».
Alcione: «Amanti del chiaro di luna» tech., Brigitte Bardot, Kiv. Jack Guerrini - I Bruti 14,15-21,15
Alpi: «Capitan fuoco» Lex Barker, R. Rory e A. M. Ferraro.
La Perla: «Femmina» technicolor con Brigitte Bardot.
Regina: «Dominatore di Chicago» Scope col., B. Taylor, C. Charisse.

Ausi: «Il vendicatore» Scope tech., R. Schiaffino, J. Forsyth. Ap. 14.
Olimpia: Grande matador. Sc. col. Ore 21, su tv: «Il Musichiere».
Po: «Duello a Bitter Ridge» col. Ore 21, su tv: «Il Musichiere».
Porta Nuova: «Una parigina» e «Mr. X pone ombra». Apert. 10.
S. Felice: «Padrone della ferriera» tech. con A. Vitar, Virna Lisi.

Esperia: «Rascal marino» Sc. tec. Renato Rascel e Kaida Horoguchi.
Giardino: «Primo amore» G. Grevina, Lorella De Luca, R. Mattioli
Italiana: «Racconti d'estate» tech., A. Sordi, M. Morgan, S. Koscina. Ore 21, su tv: «Il Musichiere».
Mirafiori: Sentiero della violenza. S. Rita: Cavalieri del Nord-Ovest.
Vinaglio: «Il piccolo campo» con Robert Ryan, Alda Ray, Vidale.

Araldo: «Padrone della ferriera» Antonio Vilar, Virna Lisi, Garrani
Eliseo: «Poveri milionari» R. Salvatori, Sylva Koscina, M. Arena.
Fréjus: «Delinquente delicato» tech. Vista-Vis., J. Lewis, Martha Hyer.
Nuovo: Donne senza abiti. J. Leonard, Delon, A. Petit, Dimongeot.
San Paolo: «Le radici del cielo» Scope tech., E. Flynn, J. Greco.

Belgio: «12 in amore» C. Gable.
Ceralla: «La legge del più forte» Scope technicolor con Glenn Ford.
Eridano: Capitano Mari Sud, tech. Ore 21, su tv: «Il Musichiere».
Orfeo: «Dove la terra scotta» col.
Radium: «Safari nel tropico» tech. Vitt. Veneto: «Sigfrido» Scope tech. con L. Occhini e E. Fisher.

Astra: «Vento di primavera» tech. con F. Tagliavini e L. Mastera.
Borgo: «Avventuriero Hong Kong» in technicolor con Clark Gable. Ore 21, su tv: «Il Musichiere».
Elisa: «I cacciatori» Scope tech., R. Mitchum, R. Wagner, M. Brist.
Esedra: «Il medico e lo stregone» con V. De Sica, Alberto Sordi
Eucalipto: «Circolo e la regina di Lidia» Sc. tech., Koscina, Reeves.
Massaua: «Cavaliere castello maledetto» Tunc. Crossey: 14 vis. TO Odeon: «Sentiero della violenza» Scope, Van Heflin e Tab Hunter.
Star: «Le radici del cielo» Scope tech., Errol Flynn, T. Howard.

Adua: «Vento di primavera» col. e Varietà Comp. Gambe al vento.
Aurora: «Duello di spie» Scope tech., Cornel Wilde e G. Sanders.
Brunetta: Dracula il vampiro. Viet.
Chatillon: «Lorella» Scope con Maurizio Arena, Lorella De Luca.
Edelweiss: «Ulisse» Scope tech., Kirk Douglas e Silvana Mangano.
Fortino: «Nabucco il terrore della Giudea», Variété Richard-Girard
Maier: «Nel segno di Roma» Sc. con Anita Ekberg, Jacques Sernas
Nord: «Cow Boy» Scope technicolor con Glenn Ford e Jack Lemmon. Ore 21, su tv: «Il Musichiere».
Palermo: Tota nella luna, Koscina
Sestiere: «Sfida alla città morta» Sc., Robert Taylor, R. Widmark
Zenit: «Calypso» Scope technic. Ore 21, su tv: «Il Musichiere».

Baretti: «Pezzo, capopezzo, capitano» Sc. tech., De Sica, Manfredi.
Cabiria: «Orchidea nera» Sophia Loren e Anthony Quinn.
Colosseo: «I tarlassati» con

## PARLANO I TESTIMONI DELLA SCIAGURA AEREA

# Decine di persone hanno visto sgomente il "Superconstellation„ precipitare in fiamme

***Le versioni sono forse troppe e vengono ora vagliate - Tutti i testi però affermano di avere udito tre esplosioni ed insistono sulla folgore come causa della tragedia: in tal caso si può ben parlare d'una fatalità, considerando i mezzi protettivi contro i fulmini di cui sono dotati gli apparecchi di linea - Quattro inchieste contemporanee: della polizia, del sottosegretariato all'aviazione, della TWA e della compagnia assicuratrice***

(Segue dalla 1ª pagina)

tirò i carrelli e cominciò a prender quota in grandi volute. E si giunge così alle 17,30: a quest'ora fischiano le sirene di molte fra le innumeri fabbriche che costellano Oglaio e dintorni: gli operai hollano in fretta la cartolina ed escono. Ma ieri sera diluviava e gli operai si trattennero tutti sotto i portoni, sulle soglie delle officine, sotto le pensiline dove usavano lasciare le biciclette in attesa di poter prendere la strada di casa.

Non avevano altro da fare che scambiare quattro chiacchiere e guardare per aria. Centinaia di persone, forse migliaia intesero al di sopra della bufera il rombo possente dei quadrimotori e ne seguirono il volo.

### Era a quota mille?

*Le testimonianze abbondano quindi, forse sono perfin troppe, poichè talune dà l'impressione, per voler essere da più del vicino, di chiarire quanto ha scorto con particolari di fantasia. Alcuni dati restano imprecisi: per esempio l'altezza a cui l'aereo era giunto. Un dirigente della T.W.A. ha detto: « Era a tremila piedi ».*

*Ciò significherebbe circa mille metri; la quota è plausibile data che il pesante velivolo a pieno carico si era staccato da pochissimi minuti da terra.*

*Il parere di chi ha visto la catastrofe è concorde su un solo punto: la causa è di una folgore. Non sappiamo quale testimonianza scegliere fra le tante. La più probante per l'esattezza di riferimenti è forse quella di Pietro Colombo, un quadrato operaio di Oglaio che dalle 17 in poi se ne stava davanti a casa sua intento a scaricare del concime. Egli ha detto: « Ho guardato l'aereo perchè mi stupiva che volasse con quel tempo da lupi. Le sirene delle fabbriche avevano fischiato da poco. Scrosciavano i fulmini. Non ho nessun dubbio, potrei giurare sulla testa dei due miei bambini e sono pronto a ripetere quanto ora dico di fronte a qualsiasi commissione d'inchiesta: è un fulmine che ha fatto cadere l'aereo. L'ho visto andare tutto a zig zag, poi in punta della folgore è entrata nel corpo dell'apparecchio e l'ala sinistra si è staccata.*

*« Da questo momento diventa più difficile raccontare che cosa ho visto. Io non conosco tante parole, qui bisognerebbe essere un tecnico. L'ala sinistra scendeva girando come un'elica da una parte; l'aereo scivolava dall'altra, poi il roteamento su se stesso e perso anche il timone. Sentii uno scoppio, poi un altro scoppio; l'aereo diventò una colonna di fuoco enorme, ma sembrava ferma nel cielo proprio come quei bengala che si vedevano durante la guerra prima dei bombardamenti aerei. Finchè precipitava come una pietra, mi passò sulla testa fischiando e poi sentii un gran fonfo nella cava di San Genesio e più nulla ».*

*A questo punto una domanda sorge istintiva: se su tutta la Lombardia dilagava, se i fulmini scrosciavano in continuità, se il vento ad alta quota era forte, non sarebbe stata più prudente che il quadrimotore, per quanto poderoso, attendesse momenti più propizi per decollare alla volta delle Alpi?*

### La terribile bufera

*In proposito abbiamo interrogato alcune autorità. Il direttore dell'aeroporto civile della Malpensa dott. Arcangelo Paoletti ha confermato che nulla lasciava presagire una sciagura. Aerei meno robusti erano già partiti prima del Constellation, altri si alzarono subito dopo. E tutti uscirono indenni dalla bufera. L'ufficio meteorologico dell'aeroporto aveva segnalato la instabilità e la violenza del temporale, ma senza allarmare i piloti appunto perchè la totalità degli aerei commerciali del giorno d'oggi sono in condizioni di superare avversità come quella di ieri sera.*

*Il maggiore Strani comandante militare dell'aeroporto della Malpensa afferma che il decollo del quadrimotore era avvenuto in modo perfettamente normale.*

*Ma ormai quelli che possono essere i pareri delle persone pur quanto rappresentative devono cedere il passo all'inchiesta ufficiale, anzi alle quattro inchieste: una è effettuata dalla stessa T.W.A.; una seconda inchiesta è eseguita dalla autorità di polizia; un'altra ancora dalla società assicuratrice e una quarta infine dal sottosegretariato per l'aviazione civile.*

*Non vogliamo anticipare i risultati di così ampio concorso di esperti, ma riteniamo probabile che il verdetto sia: « fatalità ». Ed è duro che in un'epoca in cui la tecnica crede di tutto dominare sia ancora questa parola tanto antica ad affacciarsi come motivo di una sciagura, che fatto faceva ritenere praticamente impossibile: che sia stata una cieca fatalità a stritolare, sconvolgere, distruggere in un baleno 68 vittime umane annientando con una sola mazzata famiglie intere.*

**Carlo Moriondo**

Il drammatico spettacolo dopo la tremenda sciagura: tra i rottami del «Superconstellation» sessantotto persone non ebbero scampo (Telefoto)

## Il tempo era pessimo, ma non proibitivo?

*Da uno dei nostri inviati*

**Milano, sabato sera.**

A quattro constellazioni di inchiesta viene affidato il compito di accertare le cause della tremenda sciagura accaduta fulminea nel cielo di Oglaio, mentre il potente Superconstellation stava per forare le nubi e uscire dal violento temporale, scaricatosi poco prima che il quadrimotore decollasse dall'aeroporto della Malpensa per dirigersi a Parigi e, di là, a Chicago.

Le indagini saranno naturalmente dirette da autorità italiane per competenza territoriale: e cioè dalla polizia giudiziaria e dal Sottosegretariato dell'Aeronautica civile, con la collaborazione di esperti dell'aviazione militare. Inchieste a parte verranno condotte dalla Compagnia assicuratrice, e da funzionari della « T.W.A. » già arrivati da Parigi e dall'America.

Non è escluso che vi partecipino anche specialisti della fabbrica che costruisce i Constellation, la Lockeed americana.

**La polizia ha il compito di indagare sulla regolarità delle operazioni e sulla disciplina che deve essere mantenuta sul campo allorchè un apparecchio è in procinto di decollare. Tutte le altre constatazioni invece svolgeranno compiti eminentemente tecnici.**

Fin d'ora è stato possibile accertare che, tranne un ritardo di pochi minuti alla partenza, conseguente alla pioggia che aveva un poco ostacolato l'imbarco dei passeggeri, tutte le operazioni si svolsero regolarmente e le norme disciplinari vennero scrupolosamente rispettate.

Ricerche sono state effettuate subito dopo il disastro, sia nel luogo stesso alla luce dei fari degli automezzi dei vigili del fuoco, sia all'aeroporto della Malpensa. Sulle prime nulla ancora si può dire.

Sono soprattutto le altre, che interessano, perchè i loro risultati, sebbene parziali, danno la sensazione che la tremenda sciagura sia da ascrivere a tragica fatalità e non ad altre cause.

**Le condizioni meteorologiche erano pessime, ma non tali da mettere in pericolo grandi aerei civili, come il Superconstellation.** Sembra che la stessa torre di controllo della Malpensa avesse comunicato al comandante dell'apparecchio un bollettino in tal senso: le condizioni insomma non erano proibitive.

Premesso ciò, il pilota dovette concludere che il volo non comportava rischi. Non era, infatti, la prima volta che decollava con un tempaccio simile. Escluderebbe l'ipotesi di un'imprudenza da parte sua, il fatto che altri comandanti, prima e dopo di lui, partirono nonostante il violento temporale.

Tutte le prescritte operazioni furono compiute prima che il quadrimotore cominciasse a rullare sulla pista; quando partì l'apparecchio — a detta del personale dell'aeroporto — era in perfette condizioni. E allora, quale fu la causa dell'immane sciagura?

Due ipotesi possono essere prospettate: il vallvolo non resse alla violenta sollecitazioni provocate dal turbini della tempesta oppure un fulmine lo colpì in pieno un'ala.

Soltanto gli accertamenti degli esperti potranno avvalorare l'una o l'altra ipotesi.

Ufficiali e tecnici, interrogati hanno affermato che le strutture del Superconstellation hanno un coefficiente di resistenza assai elevato, tale comunque, da garantire la sicurezza in condizioni ben peggiori di quelle che esistevano ieri nel cielo di Oglaio. I più sembrano, sia pure con qualche riserva, propensi a ritenere che sia stata una folgore a spezzare un'ala dell'aereo.

Non è la prima volta, così asseriscono, che fulmini colpiscono aerei in volo. I piloti che svolgono servizio sulle linee civili hanno la proposito una frequente esperienza. Tuttavia non nutrono eccessivi timori perchè, in genere, le cariche elettriche percorrono le superfici dell'apparecchio, non penetrano nell'interno: di rado i passeggeri se ne accorgono.

Per ovviare al pericolo dei fulmini, sono state adottate alcune soluzioni, la più comunemente impiegata delle quali è la sistemazione — sul bordi delle ali e sugli impennaggi di coda — di piccole strisce terminanti a forma di pennello, attraverso le quali si scarica l'elettricità statica accumulata dal velivolo, che l'aria provvede a isolare dalle parti che presenti nell'atmosfera. Nessuna soluzione, comunque, può dare la garanzia assoluta.

**Per causa diverse può verificarsi (sebbene rare volte) che tale inconveniente venga improvvisamente a mancare: allora la folgore cadrebbe sull'apparecchio. Solitamente, come si è detto, ne percorre la superficie esterna; questa volta, invece, avrebbe fatto breccia nell'ala.**

La numerosissima persone che hanno assistito alla tragedia, affermano di avere udito tre esplosioni: è da desumere, quindi, che il fulmine (se di fulmine si tratta) abbia forato l'ala nel punto in cui sono sistemati i serbatoi e li abbia fatti esplodere.

Stamane è giunta a Parigi una commissione di esperti della T.W.A. guidata dal signor La Trimble, direttore generale dei servizi di trasporto, per il settore internazionale, e dal signor Richard Mazzarrini, vicepresidente della Società per il settore europeo. Essi si sono subito recati a Oglaio per iniziare l'inchiesta.

**Hanno affermato di non poter fornire per ora alcuna notizia circa le cause del disastro; soltanto al termine dell'inchiesta, condotta d'accordo con le autorità italiane, ne saranno resi noti i risultati.**

**Nando Pavia**

Vigili del fuoco in lotta contro le lacrime contesto e infuocato dell'aereo (Telefoto)

*Scomparsa sul disastro*

### La sorella di Fermi celava la parentela

**Roma, sabato sera.**

« Soltanto adesso ho saputo che la mia professoressa era sorella del grande scienziato Enrico Fermi. Non ne aveva mai parlato. Ci aveva detto che sarebbe andata in America ma non aveva precisato il motivo del suo viaggio », ha detto la signorina Giulia Mastropaolo, allieva della signora Maria Bacchetti Fermi, una delle vittime della sciagura aerea della Malpensa.

Maria Bacchetti Fermi non voleva che la parentela con il famoso scienziato potesse in qualche modo influire sui suoi rapporti con gli altri. Aveva sessanta anni ed abitava da quarant'anni in una villetta a Montesacro, nella quale aveva allevato i suoi tre figli tra difficoltà di ogni genere, essendo rimasta vedova nel '36.

Era insegnante di lettere al ginnasio « Orazio Flacco » di Roma: succursale del « Giulio Cesare ». La più grande delle sue figlie, Ida, è pure professoressa di lettere in un ginnasio dell'Italia settentrionale. La seconda figlia, Gabriella, sposata, ha 26 anni, vive a Milano ed anche lei è insegnante. Ultimogenito è un figlio, Giorgio, diplomato di pianoforte all'accademia di Santa Cecilia, ed ha 22 anni.

Maria Fermi manteneva una fitta corrispondenza con la cognata Laura, la quale appunto l'aveva invitata in America dove sarebbe stata ad attenderla all'aeroporto di Chicago.

E la storia di Maria Bacchetti Fermi è tragica e dolorosa, quella di un'altra passeggera dell'aereo caduto può definirsi straziante. E' la storia della più piccola ospite del quadrimotore, Mary Kalkhap, di dieci anni. La piccina viaggiava sola sull'enorme apparecchio; era diretta in America dove l'attendevano i nonni paterni. A Ciampino l'avevano accompagnata la mamma ed il fratellino (un maschietto di tre anni) e una fanciullezza, di otto). La mamma, una giovane signora di 35 anni, l'aveva affidata alla hostess americana e le aveva raccomandato di sorvegliarla affettuosamente soprattutto durante le soste a Milano ed a Parigi. « E' vivacissima — aveva detto — ed è tanto sempre vivace ».

### Si avvelena un greco cui è morta la moglie

**ATENE, sabato sera.**

Un giovane greco, la cui moglie è rimasta uccisa ieri nel disastro aviatorio di Milano, ha ingerito venti compresse di aspirina: prontamente soccorso e curato, è ora fuori pericolo.

Il tentato del ventiquattrenne **George Mondouras**, che presta servizio militare nella Marina greca. Egli era sposato da appena due giorni con Sofia Naupliotou, una delle 52 vittime della Malpensa.

La giovane donna aveva intrapreso il viaggio sacro per raggiungere la sua famiglia negli Stati Uniti. Il marito si sarebbe unito a lei appena terminato il servizio militare.

## Le vittime milanesi

***Dieci biografie, dieci famiglie stroncate - Quattro amici di Livraga (tra cui il sindaco della cittadina) si recavano a Parigi per trascorrere il week-end: per la prima volta viaggiavano in aereo***

**Dal nostro corrispondente**

**Milano, sabato sera.**

Milano ha pagato un terribile tributo di sangue alla spaventosa tragedia di Oglaio Olona. Delle 68 vittime perite nel tragico rogo, dieci risiedevano nella nostra città e nei paesi della provincia.

Ecco alcuni cenni biografici su queste dieci vittime:

EMILIO SARCHI — Era un noto orefice milanese abitante con la moglie e il figlioletto di sei anni in viale Papiniano 47. Era solito recarsi all'estero per affari. Questa volta, dovendosi trovare per alcuni colloqui importanti a Parigi entro la giornata di oggi, aveva voluto che lo accompagnasse la moglie, signora Natalina Suardi; sarebbe stato un piacevole « weekend » nella capitale francese. A casa erano rimasti il figlioletto Giorgio, di 6 anni, e una domestica. Quando è giunta la notizia della tragedia, in viale Papiniano 47, immediatamente sono accorsi i nonni paterni del piccino e una zia.

GIAN PIETRO GIORDANA — Era un brillante e noto giornalista milanese, figlio di un altro famoso giornalista: Tullio Giordana, già direttore della « Tribuna » e della « Gazzetta del Popolo » di Torino. Aveva 47 anni e abitava in un appartamento di viale Maino 27/A con la moglie, signora Bianca Maria Torrani di 39 anni, ed i figli Franco, di 18, Barbara, di 17, Claudio, di 14, Marco Tullio, di 10, ed Emanuele di 7 anni.

Giordana era consigliere delegato della casa editrice di « Selezione », l'edizione italiana del « Reader Digest » americano. Laureato, valoroso combattente nella guerra partigiana nell'Italia settentrionale contro le linee tedesche dopo l'8 settembre e speciale collaboratore del comitati di liberazione. In passato aveva diretto il settimanale umoristico « Bertoldo » ed era stato capo ufficio stampa della Montecatini. Ieri pomeriggio aveva raggiunto l'aeroporto della Malpensa a bordo della sua automobile pilotata dall'autista Vittorio Castagnero.

La moglie lo aveva accompagnato e visto partire. La donna è avvenuta quando, un'ora dopo, a casa, ha ricevuto la telefonata che l'avvertiva della sciagura. I due figli più piccoli si trovano in una villa presso Crema in vacanza; i due maggiori sono a Milano: devono entrambi sostenere l'esame di licenza liceale.

PIETRO CASTELNUOVO — Abitava in un grazioso appartamento di Bollate, in via San Martino 15. Era sposato e padre felice di due bimbetti, Maurizio, di 3 anni, ed Emanuele, di un anno e mezzo. Funzionario di una grande società internazionale che tratta importazioni ed esportazioni, il Castelnuovo era solito intraprendere lunghi viaggi all'estero salendo su aerei di linea anche in condizioni atmosferiche proibitive. Aveva salutato la moglie prima di lasciare Bollate, assicurandole che avrebbe scritto non appena giunto allo scalo di Parigi. Aveva in programma una serie di importanti colloqui di affari in Francia e negli Stati Uniti.

FERNANDO FRATELLI — Pur avendo domicilio a Parigi, era di nazionalità italiana e viveva assai spesso a Milano. Noto ed esperto commerciante d'arte, trattava importanti affari con antiquari milanesi e francesi da parecchi anni. Con un socio, il signor Mario Restelli, aveva anzi aperto un ufficio a Milano, in piazzale Brescia 7. La sua abitazione però era a Parigi, dove attualmente si trova la moglie. Il Fratelli aveva deciso di partire per la capitale francese l'altro giorno, approfittando dei prossimi giorni di festa. Quando era a Milano dormiva dallo stesso studio di piazzale Brescia.

RAFFAELE COHEN — Aveva 29 anni, abitava in viale Washington 59 coi genitori ed un fratello. Era funzionario dell'Istituto cotoniero italiano. Stava recandosi a Parigi per una importante riunione di affari. Sua madre lo aveva pregato di non prendere l'aereo, quasi per un presentimento; ma Raffaele Cohen aveva fretta.

PAOLO CISERANI — Geometra, sindaco di Livraga — un grosso centro agricolo del lodigiano — dal 1956. Persona assai nota e stimata, aveva 31 anni, era sposato e padre di una bimba di 5 mesi. Militava nel partito democristiano e ormai da tre anni reggeva le sorti della cittadina facendosi apprezzare anche dai consiglieri di opposizione per la sua energia e le spiccate qualità organizzative. Lavorava nell'azienda edile del padre; aveva deciso con gli amici Bellani ed i fratelli Cavallanti di trascorrere le feste di San Pietro e Paolo a Parigi. Mentre gli altri della comitiva avevano raggiunto Milano ieri mattina per poi recarsi alla Malpensa col pullman della T.W.A., Paolo Ciserani era rimasto a Livraga fino alle 14: alla sede comunale, prima di concedersi le vacanze, aveva voluto firmare i mandati di pagamento dei salari e degli stipendi dei dipendenti municipali. La notizia della sua morte ha destato profonda impressione in tutto il Lodigiano.

FRANCO E GABRIELE CAVALLANTI — La scomparsa dei due fratelli ha messo in lutto gli ambienti sportivi lodigiani, dove Franco Cavallanti era assai noto essendo presidente della squadra di calcio di Livraga, appartenente al girone E dilettanti. Franco Cavallanti aveva 30 anni e col fratello rag. Gabriele, di 26 anni, aiutava il padre nella azienda che la famiglia possiede a Livraga e che produce articoli di elettromeccanica. Sposato, padre di un bimbo di 8 mesi, Franco Cavallanti aveva combinato la gita a Parigi col fratello — colibe e iscritto alla facoltà di scienze economiche dell'università di Milano — e gli amici Belloni e Ciserani. Di questa gita si era parlato parecchio nei giorni scorsi nel caffè di Livraga.

ACHILLE BELLONI — Era il quarto della comitiva di Livraga che si recava a Parigi per una vacanza di tre giorni. Geometra, il Belloni aveva 30 anni; era sposato ed era padre di due figli: uno di 4 anni e uno di 3 mesi. Coi fratelli aveva una fiorente azienda di latticini. Come d'altronde gli altri tre suoi amici e compagni di gita, non aveva mai viaggiato su un aeroplano: quando decisero di trascorrere le feste di Pietro e Paolo nella capitale francese, i quattro amici vollero che il viaggio venisse fatto appunto su un grande aereo di linea intercontinentale coi dà « provare l'ebbrezza del volo ».

**c. b.**


Per le vostre vacanze al mare ricordate l'Autoservizio diretto giornaliero
LAZZI
TORINO
RAPALLO
(Sestri L. - Lerici - Viareggio - Montecatini - Firenze)
PARTENZA: ore 8 festivi ore 8.30 festivi
Rivolgersi alle principali Agenzie di Viaggio

PRESTITI
contro cessione stipendio concedesi a dipendenti: Comunali, Provinciali, Enti locali, Ospedalieri, Aziende telefoniche, Ostetriche, Medici e Veterinari condotti, Ferrovie secondarie, Aziende tranviarie, Vigili urbani, Vigili del fuoco, Automobile Club, Casse di Risparmio, ecc.
Ispettorato Cessioni Quinto Stipendio Milano - Via San Prospero 1 - telefono 806.854

FABBRICA SALOTTI DI LUSSO E COMUNI
MODELLI ESCLUSIVI
TREVES
Via Cernaia 17 - TORINO

Berry
VIA ROMA 31 TORINO

MOBILI GIOVANONE
Corso Francia 9


## PUBBLICITA' ECONOMICA

(VIA SAN TOMASO N. 22)

Il prezzo di questa tariffa per ogni parola o cifra è di lire 100 per A Torino, 80 (a Torino, via S. Tomaso 22) per contanti o vaglia, e mediante versamento nel conto corrente postale numero 2/30881, Torino. Esso risulta dal prodotto del numero delle parole (minimo dieci), sbarrato di tutte le somme eventuali per la tariffa della Rubrica, addizionato del 7 % globale. Per inserzioni in due fasi, urgenti o ripetute quasi ogni dì, con la IEP economica o ridotta, indirizzo alle redazioni, pagamenti ecc. non subordinate sulle le inserzioni.

Tutti gli avvisi relegati pubblicati per la stampa e su la « Stampa Sera » non sono cumulabili, salvoché per quelle che si pubblicano contemporaneamente su entrambi i giornali.

Coloro che desiderano ricevere risposte ai fermo posto dovranno aggiungere la frase « Scrivere casella . . . P.P. Torino » (cifra sola), compilata per ciascun parola. In tal caso all'importo dell'inserzione dovranno aggiungere il solo della cassella in lire 120 per ciascun ed un primo deposito di lire 100 per A rimborso delle spese di recapito delle corrispondenze la quale non, a coloro che non possono esigerne il ritiro dietro esibizione della ricevuta del noleggio.

Le corrispondenze indirizzate al una Cassella non possono contenere documenti, valori, fotografie o mezzi di propaganda; debbono essere inviate per Posta e sono respinte se assicurate o raccomandate.

**CONTRATTI** L. 100 per parola

**ALBERGHI**

ALBERGHI (IWC Mandrini 110, alberghi PER Mandrini 80), servizi, frazionali, piattaforici maschiletti diversi come nuovi vendonsi. Barocco, Asti, Via Asti 68

**SOC. CAPITALI CERCHIONI RILIEVI AZ. L. 100 p. p.**

A buone condizioni prestiti fiduciari (personali) diversi, senza le garanzie d'uso, rimborsabili in 10 mesi, a impiegati, commercianti, automobilisti, dirigenti, impiegati residenti Torino e Provincia. Segretezza, serietà. Via Pietro Micca 4. Tel. 47.245. 9814

**L'APPETITO VIEN BEVENDO**

**CINZANO soda**

**APERITIVO DISSETANTE**

**DI BUNE COMPOSIZIONE**


FARMACIA Dr. Ing. F. ADLER - Specialista Malattie della pelle e veneree Via Cosmo Duttini angolo via Roma Ore 9-12 15-20; (ex. 16-18); fest. ore 9-12.

OSTETRICA BELTRAME
Via Madama Cristina 74, 2° piano
Telefono 687-700 - TORINO

KINA DI BRA
Buono per la degustazione gratuita nei Bar convenzionati
Distillerie Fratelli Bra

DROGHERIA vetro abitabile magazzino coloni causa familiari. Telef 886-194.

IMPIANTO refrigerazione sabbia ghiaia completo di attrezzature macchinari recuperate proprietà [illegible] ottima posizione vicinissima Torino cedibile stesso, coloni, eventuali pure aria proprietà combinazioni speciali. Scrivere cassella 55 C Ripa Torino. 9057

LATTERIA 130 litri bottiera Rissa, piccola [illegible], 2.760.000. Tel. [illegible]

LATTERIE, gelaterie, bellissima posizione, qualunque, lavoratori, colonni. Cavalieri. Saluzzo 21. 1914

NEGOZIO giornali-periodici, tabaccheria posizione ottima stradalissima, coloni [illegible], compreso fondi vivi bloccati 7.000.000. Rivoro. Carlo Alberto 41.

OCCASIONE causa malattia cedo avviatissimo elettrolavaggio attrezzatura [illegible] 2.500.000. Tel. 82.528. 9811

[illegible] coloni [illegible] zona villeggiatura. Telefonare 779-785.

OFFICINA meccanica semi redditizia, piccolo prezzo, lunga esperienza, coloni. Telefonare ing. Girlando 778 071. 91783

PANIFICIO [illegible], materia, macchinale, disponendo denaro, cede Ormezzano. Urbanizzato, Rivoli. Sicurissimo prezzo occasionale. Scrivere cassetta 4194, SPI, Torino. 91783

PANETTERIE Torino, provincia, diversi quintalati, rimettiamo facilitando. Cavalieri, Saluzzo 21. 1914

PANETTIERI l'Ufficio Cagliero e Nasi, tratta melinvenzante per Forte e vino reperite se assicurate e raccomandate.

**CONCESSIONI** L. 100 per parola

ALBERGHI (IWC Mandrini 110, alberghi PER Mandrini 80), servizi, frazionali, piattaforici maschiletti diversi come nuovi vendonsi. Barocco, Asti, Via Asti 68

PANIFICIO centralissimo quintali 3 Marina regalo, per ritiro coloni. Cagliero e Nasi, Saluzzo 72. 9958

PERMUTASI negozio merceria in Torino, con [illegible] scrivere [illegible] Pinerolo. 9963

PICCOLI prestiti a impiegati statali operai concede Fidim, via S. Prospero 1, [illegible]. Chiedere condizioni 9964

PRESTASI a possessori proprietà immobiliari redditizie, piccoli capitali rimborsabili 10 rate. Telefonare 42-272.

RAPPRESENTANTE conciliatore zucchi ag casa, alloggi, terreni, I.F.I.S., L. Galileo 4 bis. 4180


(Continua a pag. 6)

# SCONVOLTI TUTTI I PRONOSTICI

# Lo svedese Johansson al 3° round ha messo k. o. il negro Patterson

**L'arbitro ha sospeso il match quando l'americano era già andato sette volte al tappeto - Lo svedese è il quinto pugile non americano a conquistare la massima corona mondiale - Gli ammirati commenti dei tecnici statunitensi e dell'ex-campione Rocky Marciano - Già d'accordo i due rivali per un incontro di rivincita a New York**

(Inviato speciale particolare)

NEW YORK, sabato sera.

Lo svedese Ingemar Johansson è il nuovo campione dei mondo dei pesi massimi. Contro ogni pronostico, egli ha sconfitto ieri sera, prima ancora che fosse finita la terza ripresa, il negro americano Floyd Patterson ed è così il quinto pugile non americano a frequentare con successo la vetta della classifica mondiale dopo Carnera, Baer, Schmeling e Uzcudun. Ma Johansson è anche il primo pugile europeo che riesce a battere un campione americano sul ring di casa sua. Prima di lui, infatti, Carnera, Baer, Schmeling e Uzcudun avevano dovuto attraversare l'Oceano per andare a conquistare il titolo mondiale.

Ingemar Johansson è un ragazzo di 26 anni, alto 1 metro e 88 centimetri, che pesa 86 chili. Ha cominciato a fare il pugile nel 1946 e ha combattuto finora 33 incontri, vincendone 26 (14 per k. o.) e perdendone 7. Ha disputato due incontri con pugili italiani: nel 1952 ha battuto ai punti Duilio Loi e nel 1953 ha perso ai punti con Cesare Rubini. Ha sposato una ragazza americana, Birgit Ericsson, che è anche sua manager, e vive a Miami Beach, in Florida.

Floyd Patterson è un negro di 24 anni, alto 1 metro e 82 centimetri, che pesa 82 chili. Ha cominciato a fare il pugile nel 1947 e ha combattuto finora 38 incontri, vincendone 34 (26 per k. o.) e perdendone 4. Ha disputato un incontro con un pugile italiano: nel 1954 ha battuto ai punti Cesare Rubini. Ha sposato una ragazza americana, Sandra Hicks, e vive a New York.

Questi i precedenti dei due pugili che si sono affrontati stasera sul ring dello Yankee Stadium davanti a 18 mila spettatori, per la maggior parte americani, che hanno pagato complessivamente 1 milione e 600 mila dollari.

Johansson è stato favorito nelle scommesse con un vantaggio di 5 a 1. Il suo peso è di kg. 85,35, quello di Patterson di kg. 86,904.

PRIMA RIPRESA: Al «gong» Johansson si porta immediatamente al centro del ring e tenta di colpire Patterson alla testa. Manca poi altri quattro colpi mentre il negro si sposta cautamente attorno a lui. Lo svedese insiste nell'attacco.

Johansson si muove incessantemente attorno al campione colpendolo più volte al corpo. Patterson continua a mantenere un atteggiamento dei più cauti. Raggiunto nuovamente da altri tre colpi, reagisce però con un forte sinistro alla testa di Ingemar ripetendo la stessa azione alcuni istanti dopo. All'improvviso Johansson lancia un poderoso destro al capo di Patterson.

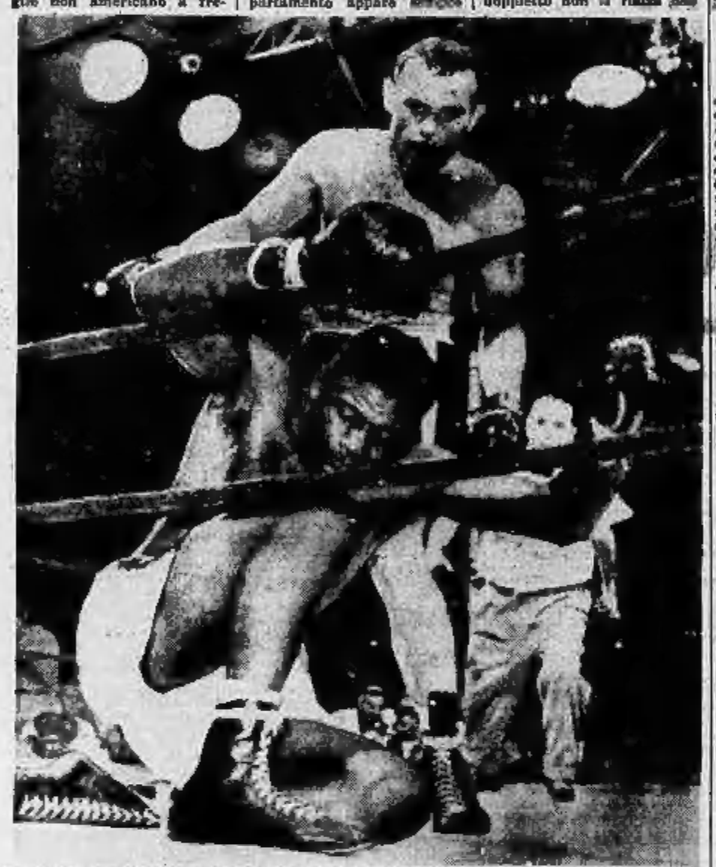

Inizio della terza ripresa: un fulminante destro di Johansson fa crollare Patterson al tappeto. Il negro americano si rialzerà al conto di nove, ma lo svedese appare scatenato e manderà ancora a terra l'avversario (Radiofoto)

SECONDA RIPRESA: dietro è nuovamente il primo ad attaccare. Mette a segno un montante di sinistro al corpo di Patterson, ne incassa a sua volta uno alla testa e colpisce quindi il campione ad una spalla. Il sinistro di Johansson è in continuo movimento. Sembra che con esso lo svedese stia cercando la via per il colpo risolutivo. Patterson, il cui comportamento appare sempre nuovo. La situazione è drammatica. Dal pubblico si leva un assordante rumore di urla e di fischi. Johansson appare come scatenato. Con un «gancio» di sinistro spedisce a terra Patterson.

Il negro barcolla ed il suo viso sanguinante è contratto in una smorfia di dolore. Un doppietto di Ingemar ed è di nuovo a terra sino al nove. Raggiunto da un doppietto non il risiza che al nove. Mentre Patterson raccoglie tutte le sue forze per tentare un'altra disperata difesa, le urla della folla si fanno selvagge. Un nuovo doppietto di Ingemar e il negro è nuovamente al tappeto. Questa volta l'arbitro Ruby Goldstein interviene e sospende il combattimento. Sono trascorsi 2' e 5" dall'inizio della ripresa.

Johansson viene dichiarato vincitore per k.o. tecnico.

*Quello che è successo subito dopo è difficile da raccontare. Sul ring si è svolta una scena di entusiasmo incredibile. Gli allenatori di Johansson sono entrati nel quadrato ed afferrato il neo-campione hanno iniziato con lui una brusca danza a tempo di valzer.*

*Patterson ha perso soltanto uno dei suoi precedenti combattimenti. Ha difeso cinque volte il titolo vincendo sempre per k. o. Nel suo incontro precedente Johansson era stato vittorioso per sempre stato vittorioso a ben tredici volte prima del 'match', per k. o. Nel suo spogliatoio Johansson era attorniato da giornalisti, fotografi, connazionali, amici, radiocronisti, pugili ed ex pugili, fra i quali l'ex-campione del mondo Rocky Marciano.*

*Johansson è intervenuto nella conversazione affermando: «Nop, mi sono stato risparmiato le critiche per il fatto che Dennadoni mi ha assistito dal far uso del mio destro, non lo sapevo che come arrivi istato fare con il sapugno. Al momento buono ero è stato pronto e non si può dire ch'io non ne abbia fatto un ottimo uso. D'altra parte Patterson non mi ha mai messo in difficoltà. Anzi, devo dire che se mi ha colpito non me ne sono accorto. Ho installo con il mio sinistro per vedere come avrebbe reagito, ma non è accaduto nulla».*

*Successivamente, premuto dalla folla, Johansson ha guardato attorno a sé e quasi sorridendo ha chiesto: «Perché adesso andare a fare una piccola?». Seguito da tutti i suoi ammiratori, si è diretto verso il reparto bagni ed un giornalista è stato sentire esclamare: «Ancora non riesco a crederci! Quanto potenza — quel destro!». Marciano ha commentato: «Un destro formidabile. Chi avesse ancora dei dubbi può chiedere informazioni a Patterson».*

*Nello spogliatoio dell'ex-campione regnava l'atmosfera del tutto diversa. Profondamente abbattuto, Patterson ha risposto alle domande dei giornalisti con voce appena udibile.*

*Intanto Johansson, circondato da giocatori polizziati, era riuscito a raggiungere lo spogliatoio di Patterson. E' entrato ed ha stretto la mano all'avversario di poco prima chiedendogli: «Come va? Spero non vi sia fatto male». Floyd ha sorriso chinando lo sguardo verso terra.*

*Il manager di Patterson, Cus D'Amato, ha fornito forse il commento più preciso al combattimento, rispondendo ai giornalisti che lo avevano interrogato: «No, Floyd non ha visto arrivare il primo destro che doveva mandarlo al tappeto. Credo non sappia neppure dove è stato colpito da esso, ma lo l'ho visto. E' stato qui» — e così dicendo ha fatto segno a un punto del viso posto a metà fra il naso e la fronte.*

*D'Amato ha aggiunto: «Quando si è rialzato, Floyd non era più lui, non sapeva che cosa stesse facendo. Non rivelerò per la mia franchezza, ma d'altra parte l'onestà non fa mai male. Non discuto l'operato dell'arbitro, ma penso che se avesse potuto arrivare sino al termine della terza ripresa, Patterson si sarebbe rimesso in stato. Non è il caso ora di esagerare la misteriosa potenza del destro di Johansson. Sono certo che Ingemar è pronto a dimostrare che la sua non è stata una vittoria conquistata per caso e che quindi rispetterà quanto stabilito dal contratto per l'incontro di rivincita».*

*L'arbitro Goldstein ed il giudice Forbes avevano assegnato la prima ripresa a Johansson e la seconda a Patterson. Quanto all'incontro di rivincita, per il quale Bill Rosenskon ha il contratto, lo stesso organizzatore ha dichiarato: «Credo che Johansson sia pronto a mettere il titolo in palio contro Patterson a New York. Sarà un avvenimento eccezionale e questa volta allo "Yankee Stadium", o altrove l'incasso supererà il milione di dollari».*

*Dal punto di vista finanziario l'incontro è un po' mancato all'attesa. Il rivale, la cortesie delle ultime ore hanno tenuto lontano dal «Yankee Stadium» almeno 12 mila persone, per cui l'incasso si aggirerà soltanto al mezzo milione di dollari. Tuttavia molto grosso è il compenso pagato dalle società televisive per poter trasmettere il match, quasi un milione e mezzo di dollari.*

**Gordon Piggins**

PROPAGANDA ESTIVA PANETTONE Galup

Da oggi, sino al 31 agosto, agli acquirenti di un panettone Galup dal peso non inferiore a 1 kg. verrà fatto omaggio di un pacco da 200 grammi degli squisiti LEGACCI GALUP


NOTIZIE PER LE DONNE

# Ciò che può succedere se al volante è la moglie

*Vicende quasi tragicomiche descritte dal vero da Boris Vian, il celebre autore di "Andrò a sputare sulle vostre tombe"*

Di Boris Vian, il celebre autore di «Andrò a sputare sulle vostre tombe», parte qualche giorno fa, ecco un articolo, l'ultimo da lui scritto, che ci riguarda. Titolo: «La mia sposa al volante».

«Vi sono degli stupidi che dicono, senza galanteria: le donne guidano meno bene degli uomini. Non sono del loro parere. Io penso che non guidano meno bene, ma in modo diverso da noi. Ciò è dovuto al fatto che esse sono effettivamente diverse: credo che su questo punto siamo tutti d'accordo. Ma ora cercherò di spiegarvi meglio il concetto. Io e mia moglie abbiamo un patto (d'armistizio): nei giorni pari guido io, in quelli pari guida lei (ha avuto la meglio, poiché nell'anno vi sono alcuni giorni dispari in più: fortunatamente Odile non capisce nulla d'aritmetica). Vi descriverò dal vero ciò che succede quando Odile è al volante ed io al suo fianco.

«La prima difficoltà che mi si presenta è di entrare dalla destra. Con volante, non riesco ad abituarmici e regolarmente m'impiglio col paraurine destro nell'angolo della portiera. Una volta seduto, mi rannicchio al massimo, perché ho le vampe piuttosto lunghe e il mio ginocchio sinistro ha una straordinaria affinità con la leva del cambio. Odile, devo renderle giustizia, non è di quelle che mettono a passare in quarta marcia con un buon colpo alla tibia retta sinistra: direi, anzi, che adora farlo, inoltre, seduto a destra, non so mai dove appoggiare il braccio sinistro, e non siamo nemmeno consolarmi appoggiando quello destro, perché, se apro il finestrino dalla mia parte, fa corrente.

«Intanto, si parte. Ripeto da dire: Odile ingrana regolarmente la prima, mollato la... frizione. Ma poi non saprà sentire l'urgenza di passare in seconda. Urlo: "Perdio, cosa aspetti a cambiare?". Risponde: "Per tua regola, l'angie cambia sempre a massimo regime". "Qui non siamo a Reims", mugolo io, "Ma se non mi ajiuto, non imparerò mai a guidare come Fangio". Dirle che tanto non sarò mai in condizione di acquistarle una "Ferrari" significherebbe inserirla inutilmente. Ed io, ho ancora qualcosa da sbrigare in questo mondo. Ecco che passo finalmente in seconda e anche in terza, proprio sotto un semaforo rosso, sfoderando uno smagliante sorriso in direzione dei vigili (che, disarmato, lascia cadere la mano col fischietto). Subito dopo, con un gesto preciso, regola il retrovisore in modo da potermi specchiare. Ritengo non superfluo richiamare la sua attenzione sui pericoli dell'operazione: "Se non vedi le macchine che ti seguono, come puoi guidare tranquilla?". E lei, serafica: "Ma caro, io non vado a marcia indietro". Insisto: "Ma se qualcuno ti vuol sorpassare?". Vedo il suo volto indurirsi: "Si provi, se è capace".

«Proprio in quell'istante, ci sfreccia a fianco una grossa "Bristol" rossa. "Ecco il passo per i tuoi denti", faccio io. Inconcludente che sono, non avrei mai dovuto dire una cosa simile. Odile spinge a fondo sull'acceleratore, mentre io freno disperatamente sull'inesistente pareto, davanti ai piedi. Grazie a Dio, accostiamo la "Bristol" rossa fermo a un semaforo. E mentre attendiamo anche noi il verde, approfitto dell'insperata bonaccia per analizzare le mie impressioni e rilasciare la gamba destra indolenzita per il gran frenare.

«Dovrei proprio acquistare una macchina a doppi comandi, come quelle dei maestri di guida. Potrei dire a Odile che è stata un'occasione... Già, ma nei giorni dispari, quando guido io? Sembrerebbe un inferno, con Odile a fianco. Mi domando perché i costruttori abbiano tanto semplificato la guida delle vetture: se parlassero ancora a manovella, sono sicuro che vi sarebbero meno donne al volante, forse nessuna. I costruttori, trasportati dal delirio inventivo, dimenticano troppo spesso di essere maschi. E' un errore funesto, che tutti paghiamo.

«Ora che ci penso, tutti gli inventori sono uomini, benché nessuno impedisca alle donne di inventare: qualcosa anche loro. Ci sono: si è fatta la luce. Ora vedo chiaro nella cospirazione. Le donne complicano la vita agli uomini per obbligarli a semplificarla e mantenere viva in loro la fiamma creatrice.

«Fiera campionaria di salsicce", grida selvaggiamente Odile a un taxista che, con la sovrana indifferenza della sua regale specie, è venuto a infilarsi davanti a noi, bloccando la fila di sinistra in cui ci trovavamo per fare scendere un passeggero (il quale, naturalmente, sta pagando con pezzi di dieci franchi l'uno).

«Odile fa una sapiente manovra e riesce a sbucare a destra, nello stesso istante in cui il taxi riparte, il che le dà modo di perfezionare il suo vocabolario automobilistico (è un suo "hobby", rinnovare a ogni occasione il frasario). Bofferdà, si sporge dal finestrino gridando: "Ehi, l'hai trovato sulla Marna (riferimento alla guerra del 1917-18) quel rottame?". Sorride, approvando, e Odile completa il suo capolavoro linguistico: "Faresti meglio a tornare al museo". E mentre, camminando pari pari con l'imperturbabile tassista, gli lancia un'ultima occhiata destinata a seppellirlo nel ridicolo, un'auto americana proveniente da sinistra ci sfreccia davanti. Odile fa appena in tempo a bloccare i freni, — ha buoni riflessi — che Tiffina, cui al chiama la nostra utilitaria, si prende un formidabile colpo nel posteriore.

«Scendiamo. Dalla "Dauphine" che ci ha tamponati scende una giovane donna mica male, piccolina, bionda, ben bilanciata. La poverina è smarrita: "Vi chiedo scusa. Avete frenato così bruscamente...". "Non potevate stare attenta?", replica Odile, altera. Ci scambiamo gli indirizzi (lo intasco con discrezione il biglietto da visita della bionda. Risaliamo. Tiffina sferraglia con le lamiere rotte. "Ah, ti dico io, le donne, come guidano male!". Sbrontola Odile ingranando (finalmente) la seconda.

* *

**ULTIME DEL GIORNO**

**Moda.** Per le umide sere d'estate: il «manteau-robe» (inversione della «robe-manteau»). In apparenza è un mantello elegante, abbottonato davanti, più o meno scollato, più o meno ampio. In realtà è un vestito che si porta sulla sottoveste. Vantaggio: riduce il capredo per le sortite serotine a un unico capo. Lo lancia Pierre Cardin: in broccato, in "faille" o in ottoman.

**Campeggio.** La tenda di carta. Serve per una o due stagioni, dopo di che si getta via. E' americana. Prezzo (per due adulti e due bambini): 60 dollari. In Italia, se ne riparlerà un'altra estate.

**Casa.** Per gli occhi stanchi e le mani maldestre: l'infila-aghi magnetico. Si introduce la cruna dell'ago in un ungino, si mette il filo a cavallo dell'ungino, si ritira l'ago infilato.

**Chic.** La camelia bianca sull'abito scuro. La lancia Chanel. Darà la nota "in" al pubblico, riservatelo, dal '59.

l. b.

## Un congresso a Parigi indetto dall'Unesco

# Reumatismi e artriti guariti dall'elettronica?

**Incoraggianti risultati, grazie alla cibernetica, illustrati dal prof. Masturzo di Napoli - Un nuovo apparecchio per i sordi: capiranno i suoni leggendoli su uno schermo**

Parigi, sabato sera.

I dolori reumatici, le artriti, i crampi professionali saranno guariti d'ora in poi grazie all'elettronica? E' questa la speranza che si può ragionevolmente avere dopo la conferenza fatta oggi dal prof. Aldo Masturzo, di Napoli, al Congresso internazionale riunito in questi giorni a Parigi sotto l'egida dell'Unesco per studiare l'utilizzazione dell'elettronica nel campo della medicina.

Circa 400 dottori e fisici sono giunti da tutti i Paesi del mondo per questo convegno, durante il quale più di 200 comunicazioni saranno fatte. Una sarà appunto del prof. Masturzo, che rappresenta la Società internazionale di Medicina cibernetica.

Sostiene il prof. Masturzo che una nuova concezione patogenetica dei reumatismo, fondata sulla teoria cibernetica della «informazione», ha dato ottimi risultati e deve quindi essere presa in considerazione. In base a questa teoria, l'insieme dei vasi sanguigni, con le loro connessioni nervose, sarebbe da considerarsi, come una specie di «macchina» capace di realizzare «operazioni informazionali», cioè capace di raccogliere sintomi provenienti dal sangue e dai tessuti e di trasmetterli al sistema nervoso per sollecitare una reazione allo scopo di regolare l'equilibrio biologico dei tessuti stessi. La perdita della capacità regolatrice del sistema vasale sarebbe infatti la principale causa delle affezioni reumatiche.

I lavori del prof. Masturzo, basati sulla teoria che abbiamo sommariamente indicato, hanno dimostrato che è possibile interrompere il circuito patogenetico dell'organismo agendo sui vasi. I risultati da lui ottenuti sarebbero persistenti e particolarmente incoraggianti nei casi d'artrite nonché per i crampi professionali cui sono soggetti i pianisti, i violinisti e gli sportivi.

Fra le altre comunicazioni hanno suscitato particolare interesse quella del dott. Andrea Djourno per restituire l'udito ai sordi non solo mediante un apparecchietto da mettere all'orecchio, bensì mediante un dispositivo che permette di capire i suoni leggendoli su uno schermo. Si tratta di un apparecchio collegato ad un calcolatore e ad un oscilloscopio, che traduce su uno schermo, mediante segni luminosi, le variazioni della voce. Un tale metodo potrebbe essere utilizzato, secondo gli scienziati riuniti a Parigi, anche per interpretare il linguaggio degli animali.

**L. Mazzucci**

Il momento più drammatico dell'incontro: con una smorfia di dolore, Patterson è andato ancora una volta al tappeto. Raccolte tutte le sue forze, il negro americano tenta un'altra disperata difesa ma un nuovo doppietto dello svedese lo manda a terra. L'arbitro sospende il combattimento. (Radiofoto da New York a «Stampa Sera»)


# PUBBLICITA' ECONOMICA
(VIA SAN TOMASO N. 22)

SOC. CAPITALI CESSIONI RILIEVI AZ. L. 100 p. p.

(Continua da pag. 6)

**PRESTA** a bancari, statali, parastatali, impiegati, operai di qualsiasi industriali, commerciali, somme rimborsabili 10 anni, senza partecipazione datore di lavoro, la Società Riesa, via Mercanti 11. 7410

**RIVENDITA** pane, ottima incasso, zona centrale, cede massime sicilianesi. Studio immobiliare, Corso Francia 2, Telefono 511-648. 5734

**RIVENDITE** pane, Kg. 100-300, cedonsi Cuglieri e Sassi, Saluzzo 73. 5563

**RIVIERA** dei Fiori, motivi salute cedesi esercizio commercio, cartoleria, profumeria, giocattoli, bigiotteria, varie licenze. Scrivere cassetta 29 C., SPI, Savonna.

**RIVISTA** famiglia cosmopolitissima, diffusione nazionale, unico proprietario da 30 anni, favolosa combinazione acceso ampliamento. Scrivere cassetta 2847, SPI, Torino.

**STUDIO** immobiliare corso Francia 3, cede altoglietto massima facilitazioni, zona centrale. Telefonare 511-648. 5734

**TAPPEZZERIA** centralissima, autoporteri, lavoro 670.000 settimanali, lavoro straordinario altri guadagni, cede 10 milioni. Gabetti, AX Settembre 17.

**TINTORIA** arredamento moderno cedesi 600.000. Rivolgersi direttamente via Mocchenotto angolo via Orvieto. 31740

**ZONA** Modellisti da rivalersi trattasi Nizza 500 circa bocce bigliardo. Telefono 641-546. 05078

**COMPRA - VENDITA AZIENDE LOCALI e TERR. L. 100 p.p.**

A Alessano reddito trentuali alloggetti zona Orbassano Fiat. Telefonare 60-541.

A Bellaria, Milano buon impiego capitale vendesi nuovi casetta doppio servizi alti 15.000 ottimi inquilini L. 000, 2.000.000, 2.300.000; altri liberi 1-2 mesi circa servizi 1.900.000, 2.000.000, 2.100.000, 2.300.000, 2.600.000, 3 milioni 100.000. Via Paganini 30, vendesi dalle 14.30-18. Tel. 887-370. 81282

A buone condizioni, alloggi moderni, divisioni necessarie, vendonsi, una, due, tre camere, tinello servizi. Facilitazioni pagamento, ingressi. Rivolgersi Largo Lanzia angolo Issiaca, int. 386-507, 396-005.

A buone condizioni, casa signorile, via Orvieto 23 ottimi alloggi; vendonsi. Visite 14-15. 81800

A 37.000.000 vendesi fabbricato industriale 300 mq. corso Racconigi. Telefonare 386-096. MD671

**ABBAZIANA** concede tram, filobus, 1.450.000 alloggio moderno libero, zona Aeronautica. Corso Francia 464, Lattaria.

**ABITABILI** subito, 5 Età, corso Siracusa 39 angolo Sebastopoli, vendesi alloggetti signorili una, due camere, tinello, servizi, mutuo. Posseggiglio. 533

**ACQUISTEREI** immobile adibito esclusivamente buona posizione Torino socio silenzio. Scrivere cassetta 2382, SPI, Torino.

**ACQUISTEREI** proprietà [illegible] Mocchieri alessandrino tutto reale. Scrivere cassetta 47 C, Sipra, Torino.

**ADQUISTO** costruzi terreno centrale 1000-1500 mq. edificare permesso con allogni tutti alta redditi. Scrivere cassetta 1301, SPI, Torino. 5296

**ADQUISTO** terreni semicentrale, fronte piccolo, mq. 1000-1500. Offerte scrivere cassetta 1173, SPI, Torino. 5078

**ADATTO** agenzia affari laboratorio 24 mq. Massimissima cassa tasso vendo. Corso Inghilterra 28 (Porta Fuse).

**AFFACCIATE** Botteghini vendonsi alloggio piano rialzato signorile tre camere cucina. Ascolto 8a8 bl posseggiglio.

**AFFARISSIMI** piazza Vittorio via Sacchi, 14 vendesi alloggetti camere e cucina vista collina prossi negozi autobus a pochi passi tram. 6454

**AFFARONE** Strada Rivoli 13, vendiamo ultimi alloggi 2-3 camere tinello cucinotto ripostigli 1.350.000, 1.450.000, 1.600.000. Rivolgersi signor Foppa, primo piano. 81582

**AL LINGOTTO** nuova costruzione alberghiera 24 camere servizi vendesi affittasi. Fiocchi, Santarosa 13. 30418

**ALLOGGETTO** signorili 1-3 camere servizi ascensore 300.000, rimanenza mutuo. Corso Moncalieri 391. 655

**ALLOGGETTO** popolare via Milano 2 ammobile libero subito vendesi. Telefonare 44-435. 770

**ALLOGGI** camere, tinello, cucinino, servizi, bagno, meravigliosa zona fronte importantissima industria. Prezzi inoltre. Liberi oppure [illegible] mensili, vendo 2.500.000 Gabetti, Cardocci 133.

**ALLOGGI** signorili 2-3 camere servizi [illegible] ampie esposizioni, zona Francia e Piazza. Telefonare 772-821.

**ALLOGGI** signorili 2-3 camere servizi, autorimessa, giardino, Palazzine specialissimi, 1.250.000 vano. Paganello transmale, Tabacchi 36. 553

**ALLOGGI** signorili 3 camere servizi, autorimessa. Comodità tram 2.200.000 locale. Anticipando 30%, [illegible] mutuo, palazzina Piazza Verdi 6. 656

**ALLOGGIO** angolare 4 camere servizi primo piano corso Vittorio adiacenze ufficio vendesi. Telefonare 44-435.

**ALLOGGI** 2r grande camera, tinello, cucinino, entrata, bagno, ripostiglio, completa cristalli, abitazione tassa registro, vendo 1.900.000 cadauno. Polesi. Telefono [illegible] - 597.774. 6845

**ALLOGGIO** adiacenze corso Rosselli, casa nuovissima, signorile, 3 camere, tinello, vendo 3.800.000. Gabetti, Cardocci 132. 5393

**ALLOGGIO** libero tre camere cucina, vendo Castiglioglio, via Biscaglia 35. Prezzo conveniente. Telefonare 883-784.

**ALLOGGIO** panoramico signorile, 3 camere servizi, verdissi, via Cigna 1 (Cavalcavia). Telefonare 881-639. 3144

**ALLOGGIO** piano rialzato signorile 3 camere tinello servizi privato vendesi, permutasi. Figlie Militari 1. 351

**ALLOGGIO** 1° piano libero ascensore 3 camere tinello cucinino. Via Napione vendesi. Tel. 44-435. 770

**ALLOGGIO** 4 camere, zona Barzini, vendo a 2.200.000. Gabetti Vittorio Emanuele 303. 5393

**ALLOGGIO** Santa Rita, nuovissimo, camere, tinello, cucinino, occasionissimi, vendo 1.800.000. Gabetti, Cardocci 132.

**APPARTAMENTINO** camera tinello servizi terrazzo moderno vicinanze Politecnico. Telefonare 775-181. 06319

**APPARTAMENTO** moderno zona Francia vendo 4 camere servizi 2.700.000. Telefonare 788-033. [illegible]

**AUTORIMESSA** 950 metri con ampio alloggi vendesi 35.000.000. Int. 526-865.

**BARRIERA** Milano Via Aosta/Lanzo 3 alloggi composizione 1-2 camere tinello servizi vendonsi. Visite 17-18,30. Telefono 524-096. 6321

**BELLARIA** [illegible] nuovo 5 camere servizi vendesi corso Barriera Milano. Telefonare 29-764. 05586

**BELLARIA** camere tinello terrazzo moderno 3.200.000 finito luglio. Telefonare 772-182. 04321

**BERGAMO** vendiamo alloggi nuovi 1-2 camere servizi. Tel. 526-295. 8133

**CAMERA** cucina gabinetto comune vendesi. Telefono 48-541. 30029

**CASA** centralissima 32 camere rimodernata [illegible] servizi completi vendesi. Telefonare 44-435. 770

**CASA** di classe, 52 camere, 18 mansarde, signorilissima, [illegible] bloccata, superalzabile, vendo 60.000.000 Gabetti, Vittorio Emanuele 303. 5393

**CASETTA** (S. Paolo) libera 14 camere progetto sopraelevazione, fronte 16 metri vendo Sepolta Armando 43. Tel. 44-083.

**CASETTA** vendesi con terreno adatto costruzione palazzo. Telefonare 794-898.

**CATORETTO** alla bocca tram, verdi quattromila mq., adatto piccole [illegible] vari, svendesi. Ragioniere Furlanetto, piazza Lagrange. 9179

**CENTRALISSIMO** alloggio signorile pacentissimo mq. 320 vendonsi. Telefono 851-672. Marbiletti. 2381

**CENTRALE** negozio, affittato buon reddito, ottimi affari e magazzini, in palazzo signorile, proprietario vende. Visite 10-13. Tel. 813-737. 8745

**CENTRO** barriera Milano via Aosta/Lanzo 3 alloggi composizione 1-2 camere tinello servizi vendonsi. Visite 16-17, Tel. 524-096.

**CENTRO** residenziale tram 13, via 34, 19, signorile ultimi alloggi pronti ingresso, facilitazioni. Telefonare 32-878.

**COAZZE** villa 12 [illegible] ristrutturata, parco mq. 3500, posizione centrale vendesi. Telefonare 511-113. 13013

**CORSO** Belgio, in casseggiato decoroso, vendesi alloggetto libero due camere L. 900.000, altro semiguido L. 700.000. Telefonare 34-412. 30698

**CORSO** Francia chiamata [illegible] quattro camere termoelegge 2.000.000. Telef. 88-762. 80696

**CORSO** Francia Unica, ingresso vetrate terreno centro ospiti adatto ufficio, laboratorio, magazzino, non rumoroso, mq. 350 coperti a richiesta costruzione ultimata 60 giorni. Tel. 31-756. 81413

**CORSO** Grosseto 20 vendonsi alloggi liberi ai compatti 1, 2, 3, 4 camere servizi. Visite 16.30, 18.30. Tel. 534-096.

**CORSO** Peschiera, [illegible] 345 vendonsi alloggi una, due, tre camere, liberi e occupati, tutto centrale, attraverso, Visite 16-18. Telefono 650-070. 4736

**CORSO** Unione Sovietica, vendesi ampio negozio con retro, libero subito. Telefonare 384-743. 885

**COSTRUTTORE** vende villa moderna rifinitissima, ottimo stato. Telefonare 774-696.

**CRIMEA** Cosseria 3 nel cuore servizi vendesi. Visite 16-18. 81998

**DIRETTAMENTE** vendonsi appartamenti negozi, facilitazioni zona Francia, Maggiorino. Telefonare 774-696. 6969

(Continua a pag. 8)

CURA CONTINUATIVA DELL'ERNIA SENZA OPERAZIONE

ERNIA

L'apparecchio erniario MANDRILE, soffice e leggero, garantisce la contenzione dell'ERNIA anche se voluminosa sia negli uomini che nelle donne

IL MODELLO PROTETTIVO 52 A SOLE L. 5.000

Le persone [illegible] possono recarsi con tutta fiducia a

Istituto Medico Ortopedico Specializzato Comm. Mandrile

TORINO - VIA SALUZZO, 1

Tram [illegible] - PORTA NUOVA - Festivi 9-12 - Feriali 9-19

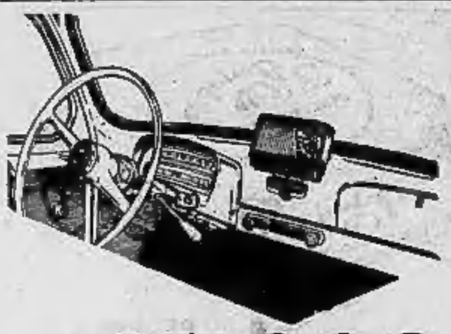

oltre **35.000**

AUTOMOBILISTI

hanno adottato sulla loro vettura

il nuovo portatile

**ZEPHYR**

l'apparecchio a transistors dalla voce potente

- Senza antenna
- Senza istallazione fissa
- Senza fori nella carrozzeria

Con un solo gesto si innesta sul cruscotto e viene alimentato dall'impianto elettrico dell'auto

*ATTENZIONE!*

La ZEPHYR non è un autoradio è un ricevitore tascabile a pile, interamente a transistors, volete portarlo in tasca dove volete e farlo funzionare a casa come un portatile ricevitore domestico

VOXSON vi offre a questo scopo anche una speciale alimentatore A/725 che Vi farà risparmiare la pile e consentirà l'alimentazione con qualunque tensione di rete

**VOXSON**

ROMA

FABBRICA APPARECCHI RADIO E TELEVISIONE



C.A.P.

COPRIAUTO con sopraelori
FODERE AUTO
TAPPETI AUTO
AUTO PLAID ESTATE - CUSCINI
COPERTURE IMPERMEABILI

AUTOACCESSORI

TORINO - Corso Dante 125 - Tel. 65.00.35



Le sardine all'olio purissimo d'oliva

**Giannina**

richiedetele ovunque

**LAMPADARI**

IL PIÙ VASTO ASSORTIMENTO IN PIEMONTE

2000 MODELLI - FACILITAZIONI

L'ELETTRICA

CASA DEL LAMPADARIO



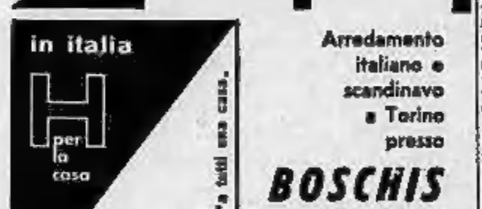

in italia per la casa

centro isa

Arredamento italiano e scandinavo a Torino presso

**BOSCHIS Mobili**

Via Lagrange 6
Telef. 49.465



**PIEDI SUDATI**

Inodori, piedi sensibili? "Dr. Scholl's POLVERE PER PIEDI". Rinfresca, deterge, deodora, neutralizza i cattivi odori, regola la traspirazione.

Nelle tipiche confezioni giallo-azzurre, presso Farmacie, Ortopedici, Sanitari

Dr Scholl's POLVERE PER PIEDI


## PUBBLICITA' ECONOMICA
(VIA SAN TOMMASO N. 21)

**COMPRA - VENDITA ALL. LOCALI e TERR. L. 800 p.p.**

(Continua da pag. 5)

**FILADELFIA** 114 trasformi alloggi signorili 2-3 camere ogni comfort. Pagamento 40 per cento consegna, 60 per cento mutuo istituto S. Paolo, catastazione. Telefonare 882-455. 7456

**GARETTI** XX Settembre 17 fronte Villa Pisa Torinese, modernissima, 10 vani, terrazzo, garage, terreno mq. 1.200. Affitto anno 1960 reddito 90.000 mensili, 18.000.000 diluibili. 5292

**GARETTI** XX Settembre 17 vende caccia Chivasso, generale 27, pregna, rustico, civile. 28.000.000. 5293

**I.F.I.T.** Soremo Mallocelli 8. Telefonare 31-414 comode rateizzazione sovvenzioni su immobili ed arredamenti. 4455

**IMPRESA** Manolino vende appartamenti signorili Piazza Statuto, corso Unione Sovietica 32, liberi oppure affittati, alto reddito, ottimo impiego capitali, direttamente in Telefonare 882-962. 7455

**IMPRESA** Manolino vende appartamenti signorili Piazza Crimea, Piazza Statuto, Corso Unione Sovietica 32, liberi oppure affittati alto reddito ottimo impiego capitale, direttamente, telef. 882-952.

**IMPRESA** vende signorili alloggi 2-3 camere lusso ampio cortile, servizi, consegna fine giugno, Nizza ferrovia. Via Belmo 47, tel. 781-490. 5724

**IMPRESA** vende 1, 2, 3 camere posti bagni servizi Brunelleschi quasi Moncalieri. Telef. 61-839. 20455

**IMPRESARI** vedo terreno per 1, 2, 3 case Via Carlo Boncia, attiguo corso parrocchia, scuola, mercato, Fiat Mirafiori, permutando con alloggi. Telefonare 882-296. 7464

**LE** Chiuse 63 peralisia Cibrario vendesi ai ceduti mediatori alloggi signorili 2-3 camere servizi abitabili subito. Telefonare 882-504. 7413

**LOCALI** 320 mori, distabili, uso laboratorio, magazzino, impianti, verniciatura, fortificazioni. Telefonare 533-672 (ore pasti). 5321

**MERCATO** affittasi bar cafè, reddito 37.000 mensili, resa 4.000.000, libretti, Giulio Cesare 55. 5282

**OCCASIONE** affittasi alloggetti privati subito via S. Marino, vendo. Telefonare 883-604. 19793

**OCCASIONE** vendesi alloggio via Demonte camere, libello cucinino e accessori. Tel. 774-979. 19441

**OCCASIONE** vendo muri stretta struttura completa. Passo distanza Chivasso 1.350.000. Tel. 67-536.

**OCCASIONE** affittasi quattro alloggi composti di 2-3 camere servizi, Via Cuneo 13 vendo in blocco eventualmente separati, telef. 597-751. 19716

**PALAZZINA** zona S. Rita, alto camere, doppi servizi, grandioso giardino, garage, completa moderni, 32.000.000 trattabili. Poletti, tel. 596-607, 597-774. 6865

**PIAZZA** Statuto 4, in palazzo completamente rinnovato, proprietario vende ultimi alloggi signorili, finiture lusso, garage a richiesta. Visita 16-18. Telefonare 513-717. 7299

**PINO** Torinese, panoramici terreni per ville, vendo. Telefonare 62-216.

**PINO** Torinese, terreno fabbricabile mq. 15.000, vista incomparabile, forza, luce, telefono, acqua potabile, vendesi 40 milioni. Poletti, tel. 596-607, 597-774.

**POLETTI**, tel. 596-607, 597-774, prende in trasformazione case ripettanze importo anticipando 60% valore commerciale.

**PRIVATO** acquista casa nuova costruzione, massimo 10%, spesa 60.000.000. contanti. Poletti, tel. 596-607, 597-774.

**PRIVATO** vende alloggio moderno 4° piano composto di 2 camere cucina, terrazzo lungo ascensore terrazzo unico, mobili facilitazioni, rivolgersi portineria dalle 14 alle 16, via Bardo 23, telefono 527-497. 5724

**PRIVATO** vende cedesi Richelmo 2 alloggi 3 e 4 camere servizi case nuove. Tel. 778-182. 20279

**PRIVATO** vende camera lindis e servizi zona Lanzo L. 1.450.000). Tel. 42-396.

**PRIVATO** vende due villette modernissime con laboratorio, Telefonare 722-822.

**PROPRIETARIO** vende alloggio 4 camere più bagno cucina, via S. Giulia 7. Libera subito, Telefonare 342-061.

**RAFFAELLO** perfetto vendesi appartamento in villa, 6 locali, servizi, ampio giardino; zona verde, occasione 9.500.000. La Pineta, Galleria Cristallo, 13, Rapallo. 8421

**SE** Umberto alloggio 1° piano, adatto uffici abitazione, mq. 535 netti, libera completa moderni 80.000.000 trattabili. Poletti, tel. 596-607, 597-774. 6865

**REDDITO** 9,5% vendesi via Saorgio 33 quasi angolo Chiesa della Salute 2.500.000 appartamentino camera tinello cucinino bagno, terrazzino con garages nel cortile. Telef. 45-089. 8834

**RIPRISTINO** alloggi habitazione, impianti termosifone, bagno, pezzi modernissimi, preventivo gratuito. Telefonare 551-454. 8885

**RISTORA** Meringhieri (piazza Statuto n. 12) grandi piccoli alloggi signorili, soleggiati, impresa ing. Detomi vende, Visitabili ogni giorno (domenica 10-12). Telefonare 772-813.

**SAN** Secondo 3 camere cucina terrazzo bagno, 2 uric. costruzione decennale vendo. Tel. 552-560. 871

**SANREMO** appartamento ampio Corso Mare, sul vani, doppi servizi, telefono, vendesi 19.000.000. Scrivere cassetta 95 C SPI, Sanremo. 9285

**SPECIALIZZATO** 40 camere (3 scale) presso Ferriere Fiat, Michelin, Farmaceutici, zona ottimi mezzi. Telefonare 593-598. 7564

**STABILIMENTO** a 2 piani, molto metri da piazza Statuto, 2000 mq. netti per piano, libero, vendesi 170.000.000. Poletti tel. 596-607, 597-774. 6865

**STABILIMENTO** mq. 5.000 circa, su corso centrale, 180.000.000. Trattabili, Poletti, tel. 596-607, 597-774.

**TERRENI** collinari 200 metri tram, case sparse, progetti approvati. Telef. 596-598.

**TERRENO** mezzo Moncalieri, Perella. Progetti approvati, concessi pron. Telefonare 532-497.

**TERRENO** fabbricabile Lanzo, lotto 500 mq. vendo al mq. L. 3000 anche a rate. Telefonare 780-743 ore pasti.

**TERRENO** industriale, grandi, piccoli lotti, zona sviluppo, buona strada garantita, vendo Grugliasco, Viberio Bianchini 202.

**TERRENO** Nuova Pescara, Zarra, centrale vendesi undici piccoli lotti. Telefonare 548-961. 51548

**URGENTE** necessità vendesi due camere cucina libera subito 1.675.000. Ore 21. Bertolazzi 396-709. 20295

**VENDESI** camere cucina reddito 96.000 annue, 1.250.000. Alloggio 3 camere cucina, bagno, libera, 2.300.000. Via Bologna 9, Visita 15-17. 6407

**VENDESI** casa libera 6 camere cucinetta servizi vendesi terreno centrale corso cittadina paraggi corso Fermania 6.200.000 tel. 827-370. 41580

**VENDESI** palazzina 4 camere, servizi, nuova costruzione, Tel. ore pasti 777-727.

**VENDO** terreni industriali con servizi, acqua, luce, fognatura, lotti mq. 3000 a 9000, radicia Moncalieri, lotti mq. 800 a 2000 fronte strada XXIV Aprile, Richelmo. Telefonare 624-672 Martedì-dì. 8861

**VENDONSI** alloggi nuova costruzione, 1-2-3 camere libello, pronti subito via Gloria 47, telefono 872-741. 3071

**VENDONSI** alloggi signorili casa nuova costruzione quasi ultimata, largo Migliara angolo via Morghen. Finiture accurate. Mario S. Paolo, alloggi 5o e ultimo camere più servizi. Affari. 8866

**VENDONSI** ultimi alloggetti due camere e servizi. Rivolgersi via Cigliano 18, Giaccone 8866

**VENDONSI** terreni Barriera Francia e via Guido Reni. Telefonare 298-173. 20750

**VIA** Nizza 301, vendesi negozio, alloggio piano ammezzato, via Baldissarre 9, vendesi negozi, alloggi free, ne, quattro camere servizi. Rivolgersi mattiere, oppure telefonare 30-310. 7525

**VILLA** Cassina grande 20 stanze, riscaldata. Vendesi diretto privato. Tel. 22-

**VILLA** signorile, 8 camere, doppi servizi, garage, 2.000 mq., giardino, trattabile, esente tasse, vista su Torino, capolinea tram 13, 32.000.000. Poletti, telefonare 596-607, 597-774. 6865

**VILLAGGIO** degli Alberati vendonsi panoramici alloggi signorilissimi in palazzina, 4, 5 camere, doppi bagni servizi, pagamento lunghe rateazioni, terreni per ville, palazzine. Rivolgersi costruz. Strada degli Alberati 18 quinto corso Moncalieri 207.

**4.000.000** mutuo su case, anni 2, giusto interesse. Poletti, tel. 596-607, 597-774.

**DOMANDE AFFITTO ALL. LOCALI e TERR. L. 700 p.p.**

**CERCASI** ammobiliato fino tre camere servizi regolé elegantissimo non piani terra. Distagliare a casella 6162, SPI Torino. 51015

**I°** ottobre diligente zona signorile due ampie camere cucina servizi disposizione. Scrivere cassetta 3070, SPI, Torino. 20080

**DIFESE AFFITTO ALL. LOCALI e TERR. L. 200 p.p.**

**A** casalinga sola, ottimi scritti rare, condizioni minime. Telefonare 694-25c.

**A** Piazza Nizza 2000 camere indipendente telefono loro ufficio. Telefonare 688-758.

**A** prezzi convenientissimi affittasi alloggi recentissimi una due camere servizi tutti comforts, via Nizza 128. 8435

**A** metà ditta affittasi bella luminosa mq. 150 adatto tipografia laboratorio investigazioni eliografiche, Telefonare 298-176.

**ABBIAMO** alloggi 10.000, 12.000, 15.000 e 20.000. Sacchi 14. Telefonare 48-411.

**AFFITTASI** locali 250 mq. 50.000 zona Automobili, 150 mq. 35.000. Telefonare 776-428. 81654

**ADATTO** palestra, ristoranti, laboratorio ecc. centralissimo salone, forno, servizi, piano rialzato, affittasi 55.000. Po 24.

**ADIACENZE** Carducci, quattro salagi secondo piano mq. 120, adatti associazione, laboratorio, affittasi. Telefon. 42-404.

**AFFITTIAMO** tre camere più servizi uso abitazione od ufficio pianterreno palazzo Piazza Cavour. Rivolgersi portinaia via Cristoforo Colombo 7. 9007

**AFFITTIAMO** ultimi alloggi 1-2 camere, negozio con alloggio bellissima casa, comfort. Ghivello, Rosolio 31, Barriera Lanzo. Telefonare 31-756. 81498

**AFFITTASI** 1 o 2 locali uso ufficio. Telefonare 530-876 ore ufficio. 20102

**AFFITTASI** ottimo pensione in Limone Piemonte completamente stagione estiva invernale. 30 camere doppi servizi direttissima pistadiscesa. Vendesi muri anche separatamente. Scrivere Colombano, Sordigiera.

**AFFITTASI** [illegible] ammobiliato moderno, due camere, cucina, bagno. Telefonare 772-452.

**AFFITTASI** collinare grande terreno cintato alberato, adatto qualunque uso, camerata indipendente, tram. Telefonare 596-598. 8471

**AFFITTASI** due camere cucina servizi casa nuova Mirafiori. Telefonare 382-421 ore pasti. 8844

**AFFITTASI** locale con vetrina mq. 54 uso laboratorio artigianale, abbigliamento, artigianato fine, depositi rappresentanze zona Borgaro. Tel. 596-768.

**AFFITTASI** Piazza Statuto alloggio 3 camere cucina servizi quarto piano senza ascensore libero particolare L. 18.000. Telefonare 581-322, ore 11-14. 20327

**AFFITTASI** locale ristorante mq. 55 adatto bagnanti. Tortue 596-598.

**AFFITTASI** negozio ampie vetrine abbigliamento, mercerie materie plastiche generi vari, superficie vendita superiore cento metri. Borgaro). Tel. 596-768.

**AFFITTASI** negozio via Belfiore 38. Telefonare al proprietario 276-814 ore ufficio

**AFFITTASI** S. Rita 3 camere tinello cucinino servizi. Telefonare 274-715.

**AFFITTASI** subito camera tinello cucinino terzo piano capolinea D. Telefonare 734-178.

**AFFITTASI** terreno per deposito materiale da 500 a 10.000 mq. Via Carlo Dolpente, Fiat Mirafiori. Telef. 883-336.

**AFFITTASI** via Roma ufficio 2 camere primo piano nobile terzo centrale eventuale camera libera subito. Scrivere cassetta 3001, SPI, Torino. 20119

**AFFITTASI** 1° luglio, camera, cucina servizi, zona centrale, casa signorile, preferibile persona sola o 2. Tel. 48-784.

**AFFITTIAMO** subito due alloggi nuovi signorilissimi corso Massimo Azeglio vista ottima aria condizionata ottimi servizi. Telefonare 513-048. 20000

**AFFITTO** grandioso panoramico camera tinello cucinetta 220-200 10.000 capolinea 19. Telefonare 633-377.

**ALLOGGI** signorili fabbrico 106 affittasi 1-3 camere ingresso cucinino servizi. Visitabili martedì ottavo dalle 15 alle 17.

**ALLOGGI** signorilissimi affittansi Lanzo mesi 53, Cremlia, 5-6 camere ingressi servizi, aria condizionata. Telef. 882-251.

**ALLOGGIO** camerino affittasi Nizza 297 3 camere servizi uso abitazione, uffici, laboratorio giornalismo. Rivolgersi mattino.

**AUTOTRASLOCHI** affidabilità personale. Affrancati antibirgovi, qualunque località. Impresa Gei, telef. 21-888. 4538

**AUTOTRASLOCHI** accuratissimi, autocarri coperti isotermi. Carnazia, concorrenza, (garantito). Tel. 596-520, Mastropiero.

**AUTOTRASLOCHI** Cermio, qualsiasi destinazione, prezzi convenientissimi, Unione Sovietica 161, telef. 891-389. 1024

**AUTOTRASLOCHI** rapidissimi Torino provincia, personale specializzato, garanzia Telefonare 372-732, Cigolari.

**AUTOTRASLOCHI** Sabbi, personale specializzato Torino Italia, macchine fotografiche. Telefonare 872-308. 7808

**DIRETTAMENTE** affittansi appartamenti, negozi, zona Frisetti-Montegrappa. Telefonare 763-720. 8583

**LIBERO** 1° luglio quattro camere servizi zona Matteoti. Telefonare 513-453.

**LOCALE** ampio affittasi uso laboratorio via Genova 25. Telefonare 891-436.

**MAGAZZINI** piccoli e grandi annessi uffici nuova costruzione affittansi Saluzzo 104. Telefonare 582-383. 61527

**MONOLOCALE** tre camere servizi terzo piano 17.000. Telefonare 762-150.

**NEGOZI** semiinterrati mq. 310 uffici mq. 99, Unione Sovietica 10 bis. 9008

**NEGOZIO** Crocetta, anche uso ufficio, laboratorio, con o senza retro abitabile. Telefonare 535-180. 68570

**PALAZZO** Giardino Nuova Crocetta importante realizzo, affittansi direttamente alloggi, Visitabili Corso Lione 60. Telefonare 893-096. 4508

**PARCO** Duca 39 (Fiat) affittansi alloggi comodi locali, Rivolgersi custode.

**PROPRIETARIO** affitta soleggiata tre camere cucinino terzo piano rialzato corso Novara. Tel. 58-753. 80527

**PROPRIETARIO** affitta Giulio due camere tinello modernissimo. Tel. 46-644.

**RISTORANTE** mq. 300 circa affittasi zona Porta Susa. Telefonare 46-038.

**TRASPORTI** celeri con camioncini città provincia. Principe Tommaso 12. Telefonare 50-661. 417

**TRASPORTI** trasferti città provincia arredo di domicilio. Taranto Adolfo, via Arduini n. 22, Torino, Telefonare 883-606.

**VALENTINO** alloggio 6 camere servizi, 90.000, Isola 128. Telef. 654-939.

**VARCHIGLIETTA** camera cucina piano terra e cameretta piantereno. Telefonare 887-448. 06128

**ZONA** Porta Nuova affittasi alloggio moderno tre camere cucina, accessori. Telefonare 696-798. 79548

**ZONA** S. Rita affittasi 3 camere tinello servizi terzo 4° piano senza ascensore. Telefonare 772-035. 20262

**ZONA** angolo collina, altra due vani 6000 posti Mole. Telefonare 21-678. 80098

**20.000** ampio negozio servizi buona zona commerciale affittasi Moncalieri. Tel. 694-946.

**LOCALI PER UFFICIO.** L. 900 per parola

**AFFITTASI** vendesi casetta commerciale Carabinieri ampia metratura, informazioni telefonare 694-640. 41128

**BOLZANO** m. 300, centro favorito per tutte le stagioni sulle Dolomiti, ottima attrezzatura alberghiera, modernissimo stabilimento bagni. Informazioni Azienda Soggiorno e Turismo. 9094

**BOSSEA** Albergo della Grotta, Monduvi Grotte di Bossea, ottimo ambiente, confortevole, trattamento familiare, prezzi modici. Interpellateci. 9043

**CALALZO** Cadore m. 800. Soggiorno ideale. Centro pregevole del Cadore. Capolinea F.S. e Dolomiti, Alberghi, pensioni, appartamenti di ogni categoria. Informazioni Pro Loco. Telefono 44-87.

**CASABLANCA** Hotel, Pontinvrea (Savona) Sul mare, cucina rinomata. Telefono Bollanco 700 [illegible] 8870

**CATTOLICA** Albergo della Rose vicinissimo mare, moderno, tranquillo, prezzi vantaggiosi. 9040

**CATTOLICA** Pensione Rational, vicinissima mare, modernissima, posizione tranquilla, luglio agosto 2000. 9211

**ESPERIA** Conte Pensione Maria tenutaria, signorina. Famiglia. Eccellente, trattamento familiare 1200-1700. Scrivere Piccola Ausiliarie Cinzo, Casa Immacolata, Asti. 9004

**LAGO** Hotel Milano, via Al Orto 2, ultima costruzione a 50 mt. dal mare. Posizione tranquilla. Ottimo trattamento Prezzi adii. 9084

**PARROCCHIA** di Valleve (alt. m. 815) Ristorante Alpino. Prezzi modici, trattamento familiare, cucina casalinga. Telefonare 39-10. 6034

**PIEVE** di Cadore Dolomiti mt. 900. Soggiorno estivo ameno. Comfort moderni, divertimenti, alberghi, pensioni, appartamenti di tutte le categorie, prezzi modici. Informazioni: Azienda Soggiorno.

**PISA** Hotel Duomo inaugurato 1959, 75 camere bagno aria condizionata. 9072

**RAVENNA** via Luca Longhi 2, telefono 28-907, ristorante caratteristico Teodora, piatti tradizionali della Casa, i migliori prezzi. 6024

**RIMINI** Marebello, Pensione Caldari, familiare, [illegible] 1100, luglio 1500, agosto 1800. 9188

**RIMINI** Miramare, Hotel Riccardone, moderno, ultimo stile, prezzi modici. Interpellateci. 9700

**RIMINI** Nouvel Arcadi Hotel sul mare, Regina Elena 52, giugno 35 luglio [illegible] giornali. Alla direzione prezzi propaganda.

**RIMINI** Albergo Jana, ogni confort, ultimi mare, Prezzi modici. Interpellateci.

**RIMINI**, Pensione Villa Vera, giardino ombreggiato [illegible] giugno 1000, luglio settembre 1100. Telefono 771-781.

**RIMINI**, Sangiuliano Mare, Pensione Bellavista, buona fama, cucina casalinga, prezzi modici. 9697

**RIMINI**, Soggiorno Burlanchi, via Cigannei 13, luglio 1200, agosto 1500. 9071

**RIMINI** Pensione Fiorella vicinissimo mare, prezzi modicissimi. Scouri sontuosi. Autoparco. 9071

**RIMINI** Pensione Belaggiorno vicino mare, giugno L. 1100, luglio compreso.

**RIMINI** Pensione Zaffiro, ottimo ambiente, giugno L. 1000 tutto compreso.

**RIMINI** Pensione Sirena, giugno 1000, luglio agosto prezzi familiari. Interpellateci.

**RIMINI** Miramare, Pensione Levanzia, confortevole luglio-agosto 1300 tutto compreso. 9681

**RIMINI** Sangiuliano Mare, Pensione Arlesiana, 1° linea, Luglio 1500 comprensive.

**RODDI** Albergo Europa posizione tranquilla, pesca, trattamento familiare. Prezzi modici. Interpellateci. 9408

**SANREMO**, vacanze liete, al novissimo signorile Residence Hotel Principe coat di verde, quieta, centri vicini spiaggia.

**TARVISIO**, villeggiatura ideale, linea internazionale Roma-Vienna. Informazioni Azienda Soggiorno Tarvisio. Tel. 61-133.

**VARAZZE**, Da Rosella, via Rocagno 26, luglio 1500 tutto compreso. 9511

**VILLABASSA** (Dolomiti m. 1154). Hotel Bruna, ogni comfort. Bagni stagione prezzi climatici. Telefono 76-222.

**COLLEGI ISTIT. SCUOLE L. 100 per parola**

**ACCONCIATORI**, pettinatrici, direttrice (esperienza Bruna Maria, Sant'Anselmo 25, Telefonare 851-361. 19633

**ALASSIO**, villa Collegio immobile « Alma Mater », Manzoni 14, accoglie alunni Avviamento, Media, complementi, Ginnasio, Regionevia, Chimici industriali, Matematica, Lingue, Recupero, Cure marine, Telefono 42-201. 7715

**CORSI** estivi con ampie facilitazioni per arretrati esclusivamente ai migliori effetti da ditte locali: dattilografia, stenografia, calcolo meccanico, lingue straniere, bilancio Stadium, via della Rocca 14, tel. 86-855, Torino. 9042

**CORSETTER** Torino offresi stanza giornata. Via Dr Nanni 12, Tel. 363-408.

**DECORATRICE** abilissima vetrinista pratica studio disegno tessuto accuratissimi anche schizzi. Scrivere cassetta 4112, SPI, Torino.

**DIPLOMATI** qualificati ambosessi. Frequentando dentri corsi accelerati, via Lamarmora 4. 3038

**DITTA** primi [illegible] tutti tradizionali cerca [illegible] facilitazioni per corsi serali, Via Po 8, Torino. 8801

**ESPERTA** Signora milionaria Brescia, 2a coppia, patente 2a seriamente preparata [illegible] impiegherebbesi come segretaria corrispondente, dimostrazione, referenze commerciali. Scrivere cassetta 1212, SPI Torino.

**INDUSTRIA** elettrodomestici cerca rappresentante propulsivo. Scrivere cassetta 2302 SPI, Torino. 20262

**PRIMARIA** industria di carrozzeria per pullman e qualunque tipo di carrozzeria industriale cerca capo reparto carrozziere specializzato bene trattamento e appartamento. Scrivere cassetta C. 3287, SPI, Napoli. 8849

(Continua a pag. 23)

**LEZ. VARIE. PERS. L. 70 per parola**

**TYNE** English Course inizia nuovi nuovi corsi di inglese Corso Vittorio Emanuele 61, telefono 664-455. 18514

**CAMERE MOBIL. PENS. L. 70 per parola**

A ottimi prezzi [illegible] zona Unione Borgaretto, comoda. Telefono 341-201.

A ottimi prezzi signorile centrali, modernissima pensione [illegible]. Tel. 43-879.

A serie [illegible] zona centrale sopra [illegible] tranquillità. Telefonare 811-366 ore 9-11 dopo 18. 61748

**APPITTASI** quattro camere ammobiliate indipendente uso cucina indipendentissima, prezzo. Telefonare 42-778. MOL07

**APPITTASI** mobiliata, pensionante, tranquillo, libera subito. Telef. 680-929.

**APPITTASI** ampia ammobiliata, vera comodità, comfort, serietà. Tel. 45-106.

**APPITTASI** subito camera ammobiliata a due letti, centralissima. Tel. 524-527.

**APPITTO** lettino giovanotto serio volendo vitto, eventualmente, paraggi piazza Vittorio. Telefonare 371-725. 80483

**APPITTO** a 4000, 5000 e 6000 per letto in camere ammobiliate. Tel. 31-367.

**CERCA** ammobiliata anche [illegible] Milani, Telefonare 42-077. M9801

**CERCO** bella camera matrimoniale [illegible] data ogni eventuale premio signora sola distinta non affittacamere, signore solo dialogo referenziato. Dettagliare a Provana, corso Semplice 94/3, Milano.

**DOMINUS** distanti soli cercano 1° luglio matrimoniale spaziosa bella persona. Mimmo, Dante, d'Azeglio, Tel. Emetrusio. Telef. 733-837. M9744

**FAMIGLIA** affitta bella ammobiliata completa comodità sole donne. Telefonare 525-066. 68185

**FEMMINE** familiare posizione centrale, vitto alloggio 37.000 mensili, Tel. 553-897

**PIAZZA** Castello bellissima [illegible] le indipendente con ogni comfort. Telefonare 534-482. M2159

**PRIMO** 4-5 terre indipendentissimo signorile, libero subito. Rosolino, Rossi Amedeo 18

**POSTA** Nuova affittasi signorilissima confortevole piedi-terre esterno, particolare. Telefonare 684-134. 81781

**PROPRIETARIO** affitta ammobiliata indipendente uso cucina subito. Telefonare 371-371. 80366

**VARAZZE** affittasi modernissima mobiliata uso comune, Scrivere Cassetta, Montegrappa 16 P, Varazze. 2387

**ZONA** Statale affittasi in casa signorile bella ammobiliata. Telefonare 754-182.

**DOMANDE IMPIEGO L. 50 per parola**

**CAUZIONANDO** cercasi lavoro fabbrica patente 2a benzina diesel. Scrivere cassetta 3004, SPI, Torino. 20148

**CORRISPONDENTE** cercasi inglese francese tedesco spagnolo inglese, traduttore lettere, documenti esperienza perdisco lavori ufficio, offresi. Romeo, via Rattazzo 2, Vercelli. 85003

**DATTILOGRAFA** valida, pratica lavori ufficio volonterosa, apprendesse impiego. Telefonare 538-851. 9032

**GIOVANOTTO** pratica pagbe contabili contabilità generale offresi. Telefonare 538-991. 81961

**GIOVANOTTO** volenteroso insegnerebbe ragioneria offresi. Dop, Magenta 85, Telefonare 257-418. 81474

**DIPLOMATO**, esperto organizzatore commerciale, amministrazione, relazioni elettriche, garanzie lavorate, media età, ineccepibile. Telefonare 718-358

**EX** impiegata cerca impiego o cameriera mezza giornata nell'pratica. Scrivere cassetta 7375, SPI, Torino.

**GERENTE** [illegible] offresi mezza giornata. Via Dr Nanni 12, Tel. 363-408.

**GEOMETRA** sollecente conoscenza pratica studio disegno tecnico computazionale anche subito. Scrivere cassetta 4112, SPI, Torino.

**IMPIEGATA** qualificata ambosessi, frequentando dentri corsi accelerati, via Lamarmora 4. 3038

**LAUREATA** [illegible] offresi mezza giornata. Scrivere cassetta 3080, SPI, Torino. 20178

**LAUREATO** economia commercio trentenne decennale pratica amministrativa commerciale contabile ottimamente impiegata scopo miglioramento offresi. Disponendo macchine. Scrivere cassetta 7346, SPI, Torino.

**PENSIONATO** ottimo conto pratico commercio privato garanzie corrispettivo ufficio ispettore altro preferisce mitti. Scrivere cassetta 4099, SPI, Torino.

**PIEMONTESE** diplomato pratico magazzino fattorino cautiere posto fiducia offresi. Telefono 887-287. 80767

**QUATTRO** anni esperienza report-agente, particolarmente versato ramo commerciale, buona facilità eloquio, ottima esperienza di vendita conoscenza lingua francese inglese massimo serietà. Scrivere cassetta 2348, SPI, Torino. 20219

**RAGIONIERA** lunga pratica referenziata cerca lavoro indipendente amministrativo serio effetto limite direttivo. Scrivere cassetta 2223, SPI, Torino. 20434

**RAGIONIERA** spesa 27anne pensionate ma tutti lavori ufficio contabilità, corrispondenza francese, Telef. 774-984.

**RAGIONIERA** 21anne, ragioneria, meccanografia inglese, dattilografia prima contabilità impiegherebbesi ottimo, Scrivere cassetta 7360, SPI, Torino.

**RAGIONIERE** lunga documentabile prima contabilità generale industriale anni mezzo d'opera bollini approvvigionamenti offresi per azienda metalmeccanica. Scrivere cassetta 5378, SPI, Torino. 81187

**RAGIONIERE** 27anne, primo impiego, impiegherebbesi ovunque. Scrivere cassetta 7341, SPI, Torino. 82085

**REFERENZIATA** esperta corrispondenza lingue straniere ufficio, capacità organizzative amministrative offresi seria ditta. Scrivere cassetta 2183, SPI, Torino.

**RIDUZIONE** licenza commerciale Giornali elettrodattilografia, referenze, comprovatissimi permessi serie azienda. Telefonare 383-861. 9430

**SEGRETARIA** ottima pratica, esperienza contabile corrispondenza piglia copiatutti lavori ufficio mansioni fabbrica, referenze primarie offresi seria ditta. Scrivere cassetta 4004, SPI, Torino.

**STUDENTE** di 4a ragioneria cerca lavoro estivo, Tel. 282-962. 68268

**STUDENTE** 4a ragioneria offresi periodo vacanza aiuto ufficio o magazzino. Telefonare 764-306. 61727

**UOMO** fiducia offresi per lavoro fattore, verzaiuoli o qualche ufficio con referenze. Telefonare 276-440. M0078

**VENTIQUATTRENNE**, perizia, serio, pratica lavori ufficio stenodattilo-corrispondente, dattilografia, referenze offresi. Tel 372-820.

**VENTIQUATTRENNE**, ragioniera, pratica ufficio, libera subito, impiegherebbesi adeguatamente, Tel. 282-727. 9009

**VENTISEIENNE** referenziatissimo cultura liceale, pratica lavori ufficio offresi impiegatizio, dattilografa ineccepibile, [illegible] 354-672. M9287

**OFFERTE IMPIEGO L. 100 per parola**

**GERGANTI** bravo propagandista [illegible] articolo. Telefonare 873-676. 80919

**GERGANTI** produttori provvigionisti specializzati importante Commissionaria automobili e veicoli industriali. Scrivere curriculum e cassetta 1981, SPI, To 100.

**GIOVANI** laureati economia, ingegneria, giurisprudenza e simili, possibilmente con buona conoscenza di lingua estera, quali inglese, tedesco, francese e spagnolo, marca industria importanza mondiale per interessante carriera commerciale. Scrivere ott. curriculum con fotografia 1212, SPI, Torino.

**INDUSTRIA** elettrodomestici cerca rappresentante propulsivo. Scrivere cassetta 2302 SPI, Torino. 20262

**PRIMARIA** industria di carrozzeria per pullman e qualunque tipo di carrozzeria industriale cerca capo reparto carrozziere specializzato bene trattamento e appartamento. Scrivere cassetta C. 3287, SPI, Napoli. 8849


si beve birra quando c'è un'occasione

e quando non c'è alcuna occasione



...l'abito che vi distingue

1 Stoffe, fodere e filati della migliore qualità: anche la materia prima dell'abito di classe.

2 Taglio e linea di classe: nulla sfugge in mano di un abile maestro tagliatore.

3 Cucito perfetto anche nei minimi particolari: sono questi che spesso distinguono un abito da un altro.

Ogni abito Caesar è confezionato con stoffe, fodere e filati delle migliori fabbriche. Ogni abito viene tagliato singolarmente su disegno di abilissimi maestri di quest'arte prettamente italiana. Il cucito è perfetto anche nei piccoli particolari — asole, bottoni, rifiniture — che, apparentemente trascurabili, sono il vero segno che contraddistingue una buona confezione. Per la stoffe, gli inserti e le fodere, per il taglio e la linea, per il cucito perfetto, ogni abito Caesar è perciò un abito di gran classe.

Stoffe Marlo Ragna, Pepper Lee & Co., e altre Marche pregiate. Fodere Bemberg

**CAESAR**

la cosa [illegible] per l'uomo elegante


Rappresentanti CAESAR: TORINO: Tadini & Lamberteneghi, piazza Castello; York, via Roma 118; Casa della Moda, via Maggiorino 44; Vercelli, via XX Settembre 16; Unione Militare, via Marzioli 30; Biagano, via Filadelfia 67; Vasili, piazza Stazione 7; A. Baili, via F. Micca 15 — TORTONA: Domenico Bilzi, corso Alessandria 3 — ALESSANDRIA: Ultimoda di Botta & Moisei, via Cremona — ASTI: Abit, via Cavour 10; Magazzini Italiani Ercole Tadini, piazza Statuto — CUNEO: Casa della Stoffa di Rossi, via Roma 20 — ALBA: Piumatti, corso Vitt. Emanuele 12 — BRA: Piumatti, corso Garibaldi 16 — MONDOVI' Fili Botta, piazza Cesare Battisti 8 — CASTELLAMONTE: Ultimoda di Colò-Marcallo, via Costantino Nigra 36 — CHIERI: Marcalla Giovanni — BIELLA: Formaro M., via Italia 36 — AOSTA: Magazzini Aurora, via de Tillier, via Circo di Città — CANALE: Tadini & Lamberteneghi, piazza Carlo Alberto — NOVARA: Tadini & Lamberteneghi, Largo Cavour — VERCELLI: Tadini & Lamberteneghi, p.za Cavour — LEGNA: Confagi Rossi — VIGEVANO: Tadini & Lamberteneghi.

### Gli assi del Tour affrontano oggi una salita più celebre che impegnativa

# Il "muro di Grammont„ nella tappa di Roubaix

Si insiste sull'errore di Gaul e Bahamontes

## Inutili polemiche sulla vittoria di Favero

**L'ex-muratore veneto ha colto ieri un prezioso successo sul traguardo di Namur**

Da uno dei nostri inviati

Namur, sabato sera.

*A qualcuno del Tour è andata per traverso la vittoria italiana. La seconda tappa arrivava al termine d'una rampa che porta alla Cittadella di Namur e qui, su questa rampa, si erano sgranati i migliori atleti del Giro di Francia che erano riusciti a riprendere, a prezzo di un grande sforzo, Gaul e Bahamontes, scappati con un ritmo non certo irresistibile. C'era un tunnel, la bella apertura di un tunnel. Come Gaul e Bahamontes, traendo forse in inganno pure Anquetil, abbiano avuto la tentazione di infilarvisi dentro, invece di tirare diritto come comandava la logica, probabilmente non lo sanno nemmeno loro.*

*Ora, la carovana del Tour spacca in quattro il tradizionale capello, per tentare di stabilire quale fosse in quel momento il vantaggio dei due, per cercare di stabilire, cioè, se Gaul e Bahamontes erano di dieci oppure di due metri davanti al gruppetto che li inseguiva. Nessuno ha visto, i protagonisti sono parte interessata, ciascuno dice la sua. E' sicuro comunque che il lussemburghese e lo spagnolo non si infilarono nel tunnel, accorgendosi in tempo dell'errore. Frenarono, però — questo è altrettanto fuori discussione — ma il loro vantaggio in quell'attimo doveva essere ben lieve se fu sufficiente il leggero rallentamento perché Favero, Riviere e gli altri, nonostante una frazione di secondo, li superassero in tromba.*

*In questo errore nel quale, ma ben chiaro, Favero non entra per nulla, dal momento che non è stato lui, né mai, a indurre i due alla deviazione, si è parlato a lungo ieri sera, si è parlato stamane e ancora si parlerà. Avesse vinto un Gaiardo qualsiasi, le discussioni si sarebbero limitate a qualche brontolio nemmeno tanto marcato; ma è andata a finire che ha vinto un italiano e proprio Favero, il quale, bene o male, è impegnato nella lotta per il trionfo finale.*

*Questi avversari, tra l'altro, non sembrano attraversare un momento troppo felice, tanto che si capisce persino qualche scoppio di rabbia. Non parliamo naturalmente di Gaul e di Bahamontes che finora sono in grado di vantare un bilancio all'attivo. Parliamo una volta ancora delle nazionali francese e belga che avevano promesso per queste prime tappe il finimondo e che invece, pur conquistando con Darrigade la maglia gialla, sono ben lontane dal raggiungere quegli obiettivi che forse si erano prefissi.*

*Da Mulhouse a Namur il personaggio che meglio ha saputo sbrigare la sua faccenda in vista di un ottimo piazzamento finale è l'ex muratore veneto; piaccia o non piaccia, questa è la realtà. Duro ora, per noi, è continuare sulla stessa strada. E duro sul serio. Perché i francesi della nazionale ed i belgi, se ancora possono pensare di battere Baldini e Favero sulle montagne, non possono invece illudersi di non buscarle sui monti da Gaul, il Giro d'Italia insegna. Perciò, prima o poi, «devono» attaccare. Forse già oggi stesso.*

**Gigi Boccacini**

Vito Favero, vincitore ieri in volata al traguardo di Namur

*Preoccupazioni per Cestari infortunato*

## Gli italiani temono il tratto finale di "pavé„

***Il rimpianto di Gismondi - In due giorni i tricolori hanno guadagnato 560.000 franchi Baldini ha decisamente ritrovato la sua forma***

Da uno dei nostri inviati

Namur, sabato sera.

Il Belgio ha portato fortuna ai tricolori italiani. La squadra di Binda ha funzionato assai bene anche ieri ed il trionfale successo di Vito Favero nel tormentato arrivo in salita alla Cittadella di Namur è stato la logica conclusione di una tappa che ha visto i nostri ragazzi sempre presenti nelle fasi più vive della lotta. Forse se fosse riuscito il colpo tentato da Gismondi insieme al belga Buyase e al regionale Annoeri, il nostro trionfo sarebbe stato completato dalla conquista della maglia gialla: il gregario di Coppi aveva ad un certo momento un vantaggio di quattro minuti sul gruppo e se la fuga fosse stata portata alla fine avrebbe avuto buone possibilità di affermazione nella volata a due per guadagnare il minuto di abbuono. Un allungo di Bahamontes riavvolgì invece il gruppo dalla sua spatia ed il trio di Gismondi fece la spesa di questa riscossa venendo raggiunto in pochi chilometri.

Vito Favero, uno dei due leaders della nostra squadra, vincendo la tappa si è aggiudicato oltre ai 200.000 franchi di premio, anche un minuto di abbuono che riduce a 1'18" il suo distacco dalla maglia gialla.

Favero è infatti 12°, come si è detto, a 1'16" dalla maglia gialla, ma il migliore degli italiani è Fabbri. Il romano, giunto tra i primi a Metz e bene piazzato anche ieri, è al quinto posto, 1'01" da Darrigade.

Dal punto di vista finanziario la giornata degli italiani è stata poi dal tutto produttiva: l'ottavo posto di Baldini, il 24° di Fabbri e il 34° di Gismondi hanno aggiunto altri 56.000 franchi al premio di Favero, mentre la squadra, sempre grazie a Favero, Baldini e Fabbri, si è aggiudicata i 280.000 franchi della rendita giornaliera della Challenge Martini. Retrocedendo tuttavia al quarto posto della graduatoria generale a squadre, a pochissimi secondi dai regionali del Centre Midi e dalla mista Olanda-Lussemburgo, che seguono a loro volta la Francia capolista.

Con i 78.000 franchi della prima tappa, il guadagno complessivo dei tricolori ha raggiunto in soli due giorni la bella cifra di 563.000 franchi.

* * *

L'unica nota negativa è stata ieri per i ragazzi di Binda quella relativa alle cadute sulla strada bagnata per la pioggia. Ne sono stati vittime in fasi successive Cestari, Padovan, Fallarini e Bruni. Bruni è rimasto attardato di oltre 6 minuti avendo riportato danni alla bicicletta (il manubrio era andato a incastrarsi tra il freno anteriore e la ruota) mentre per gli altri, tutti più o meno lievemente feriti, quello che desta maggiori preoccupazioni è Cestari. Il corridore dell'Atala è infatti sofferente per una slogatura al polso destro ed è stato costretto a prendere il via stamane per Roubaix con l'arto strettamente fasciato.

* * *

Oggi si va a Roubaix, si è detto. La partenza è alle 11 ed il percorso di 217 chilometri ricalca in parte il tracciato della Freccia Vallone con il classico muro di Grammont, una brevissima e ripida salita che una volta faceva paura a tutti ma ora, grazie al miglioramento stradale, è divenuta meno ardua. Il «muro», alto 98 metri sul livello del mare, si trova a metà corsa dopo circa cento chilometri di pianura ed è classificato come traguardo di terza categoria del Gran premio della montagna. Di qui si prosegue in territorio belga sino alla frontiera di Blicharies (km. 173), di dove inizia il tratto più arduo della corsa: quasi 50 chilometri di pavé in cattivo stato e su strade alquanto strette, prima di arrivare al velodromo di Roubaix, dove si disputerà la volata. Un terreno di gara non certamente adatto ai nostri corridori, buona parte dei quali matricole del Giro di Francia e quasi del tutto nuovi alle corse all'estero conoscono il pavé soltanto per sentito dire.

* * *

Torniamo indietro, mentre la corsa inoda i suoi primi chilometri, torniamo alla tappa di ieri, dedichiamo ancora qualche nota a Baldini, l'enigmatico n. 1 della nostra squadra, e a Gismondi, il più coraggioso e combattivo dei nostri gregari: «Anche oggi mi sono sentito bene — ha detto Ercole subito dopo l'arrivo. Sinceramente da come avevano parlato del Giro di Francia credevo che fosse ben peggiore. Sparo di non dovermi disilludere in seguito, ma il continuo miglioramento delle mie condizioni fisiche mi autorizza a ragionare ancora con un certo ottimismo. Per ora non vinco, ma coi più forti ci sono anch'io e questo è quello che conta».

Michele Gismondi è l'antagonista di turno: «Sono contento per Favero e per la squadra, ma non posso fare a meno di pensare che se Bahamontes non usciva dal gruppo scatenando la reazione dei più forti, magari diventavo maglia gialla. Sarebbe stata una cosa troppo bella per una matricola del Tour come me! Ripeto però, a sconto di equivoci, che il mio piccolo disappunto sparisce di fronte alla gioia per il successo di Vito. Dal canto mio conto di non desistere dai miei tentativi e a forza di provare azzeccherò la fuga buona».

**Gianni Pignata**

### Notizie da Firenze

## Cervato alla Juventus?

**FIRENZE, sabato sera.**

Secondo informazioni provenienti da fonti degne di fede, sarebbero in corso trattative fra la Fiorentina e la Juventus per il passaggio al bianconeri di Cervato. I colloqui fra i dirigenti delle due società sarebbero stati iniziati tempo fa in occasione della partita di Coppa Italia disputata all'inizio del mese a Torino, e proseguirebbero ancora. Una decisione sul trasferimento a Torino del centromediano «viola» potrebbe essere presa nei prossimi giorni.


maius

TORINO VIA ROMA, 143
VIA MONGINEVRO, 18
VIA NIZZA, 193
BIELLA VIA ITALIA, 20

Vi attende
per i Vostri acquisti
di primavera-estate

• ABITI
GIACCHE - PANTALONI

Facis

• Tutti i modelli
sono pronti
nei tessuti
disegni - colori
più moderni
ed eleganti

• Acquistando subito
potrete
scegliere meglio

maius

tutto l'abbigliamento
per uomo - signora - ragazzo

ELEGANZA CONVENIENZA QUALITÀ


# Sfrecciano le auto a Monza per la "corsa dei milioni„

**Non macchine potenti ma soltanto "G. T.„ - Carlo Abate tra i favoriti nel Gran Premio Lotteria**

DAL NOSTRO INVIATO

Monza, sabato sera.

In altri tempi, la Lotteria nazionale era abbinata a corse automobilistiche di rinomanza mondiale. Cominciò con il Gran Premio di Tripoli, un anno affidò la distribuzione dei milioni al G.P. Torino, poi si trasferì definitivamente a Monza: negli ultimi due anni l'abbinamento riuscì con le macchine e i piloti della favolosa «500 Miglia», disputata dai reduci di Indianapolis al ritmo dei 300 orari.

Questa volta il tono spettacolare della «corsa dei milioni» è alquanto dimesso: non macchine supervelooi, non grandi nomi, ma tuttavia una manifestazione di buon contenuto tecnico, e di interessanti elementi agonistici. Saranno di scena a Monza, domani, le vetture da gran turismo, mezzi meccanici che ormai avvicinano le prestazioni delle macchina sport, e che forse un giorno non lontano sostituiranno completamente queste ultime. Occorre ricordare che appunto una Porsche gran turismo ha vinto quest'anno la Targa Florio, e che nella recentissima 24 ore di Le Mans le Ferrari 250 G.T., conquistando il 3°, 4° e 5° posto assoluto, assicurarono alla Casa modenese i punti necessari per passare al comando della classifica mondiale marche, nonostante il ritiro delle 3 litri sport ufficiali".

Domani, come abbiamo accennato, nel 1° Gran Premio Lotteria di Monza non saranno di scena i grandi nomi. Infatti il regolamento della gara prescrive la esclusione dei conduttori appartenenti agli elenchi dei piloti di fama internazionale compresi negli elenchi degli ultimi tre anni.

Chi sono questi piloti? Anzitutto il nutrito gruppo dei piloti delle Ferrari 250 G.T., a cominciare da Carlo Mario Abate, il torinese del cafeinismo «Racing Club 19» e ottima promessa dell'automobilismo, dal figlio Gigi Taramazzo, da Mino Tosolli, Pagliarini, Carla Leto di Priolo, e gli stranieri Cotton e Maitesse (francesi), Seidel (tedesco), Schild (svizzero), Lucien Bianchi e Heuriyx (belgi). Quest'ultimo è stato uno dei più brillanti piloti a Le Mans, dove si è piazzato al 3° posto assoluto dietro le due Aston Martin sport.

Il quadro dei partecipanti non lascia troppe possibilità alle previsioni, in considerazione dell'equilibrio dei mezzi meccanici e dell'ottimo livello medio delle «guide». Ieri Abate ha provato, sul giro del percorso stradale dell'autodromo lombardo (6780 metri, comprendente le curve di Lesmo e la «parabolica») i 178 di media un exploit occasionale, che indurrebbe a indicare nel torinese, vincitore dell'ultima Mille Miglia, uno dei favoriti. Bisognerà vedere oggi cosa riusciranno a fare gli avversari, tra i quali sembrano particolarmente agguerriti Taramazzo, Lucien Bianchi, Tosolli e Thiele.

La corsa, con inizio alle 16, si disputerà su 52 giri del percorso stradale dell'autodromo di Monza (6780 metri), pari a 299 chilometri. Se il tempo si manterrà buono la media generale dovrebbe aggirarsi sui 174-175 orari.

**f. b.**

In palio il titolo italiano dei massimi

## Domani per tv l'incontro tra Zanaboni e Scarabellin

Nostro servizio particolare

Saint Vincent, sabato sera.

*Domani pomeriggio ci sarà chi è l'attuale campione d'Italia di pugilato. Il suo nome uscirà dal confronto fra i «massimi» Bruno Scarabellin, veneziano, più che trentenne e Massimo Zanaboni, non ancora ventisettenne, prossimano. E' un incontro che si annuncia molto aperto.*

*Bruno Scarabellin si trova, nella sua vita, ad un momento decisivo. Gli si presenta la possibilità di conquistare un alloro che lusinga e a portata di un pugile che è ormai verso la fine della carriera. Scarabellin si getterà nell'incontro con tutto il suo ardore, alla disperata ricerca di una soluzione di forza, cercando di sfruttare il suo potenziale micidiale. Di fronte a lui Zanaboni un pugilatore che in poco più di due anni di carriera ha saputo bruciare le tappe, travolgendo avversari anche dal nome famoso, non è un colosso, anzi, ma ha doti di tecnica assolutamente unichè in un pugile della massima categoria.*

*Il suo scordio è del maggio del '57 a Grosseto, quando liquidò in tre riprese Gunther Huber; dopo aver scon fitto il francese Leparco, l'austriaco Wanisch, il tedesco Warmbrunn, l'altro austriaco Ruben, i germanici Herold e Drabek ed il francese Mola, venne posto a confronto con lo spagnolo Jose Gonzales, un pugile smaliziato e freddo di un successo contro Allasi. Il toscano non era forse ancora pronto per quel cellaudo e alla 7ª ripresa, colpito duro, fu costretto dal medico a rinunciare a proseguire il combattimento. Ma dopo tre mesi riprendeva la serie dei successi, sconfiggendo Alfonsetti e subito dopo a Grosseto si preparò alla rivincita su Gonzales. Caddero poi sotto i suoi colpi Robert Eugene, Giannino Luisa, Alain Gherville, Federico Friso, Uber Scolieri e per ultimo Adriano Amoli.*

*Scarabellin ha profuso tutto il suo impegno nella preparazione per questo match. Egli è sicuro di avere in mano buone carte.*

*La riunione di domani (televisione a partire dalle 16,30), oltre al confronto per il titolo dei massimi vedrà anche in gara i pesi mosca Spano di Milano e Rampin di Padova, i medi Cottino di Aosta e Madella di Monza, i welters Zanobon di Aosta e Castellato e infine i piuma Baldacci di Biella e Giunti di Chiavari.**

**e. r.**

Nella riunione a favore di Tranquillo Scudellaro

## Coppi, Ronchini, Catalano in pista domani a Crema

Da uno dei nostri inviati

Crema, sabato sera.

Vive attesa negli ambienti sportivi di Crema per il grande criterium degli assi che avrà luogo domani sera con la partecipazione di Coppi, Terruzzi, Albani, Tamagni, Ronchini, Catalano, sulla pista del Velodromo municipale.

La riunione, che si presenta interessante, è stata organizzata dall'Associazione ciclistica cremasca a favore del corridore Tranquillo Scudellaro, rimasto vittima di un grave incidente sulla pista di questa città.

Il Velodromo municipale di Crema è una delle più vecchie piste d'Italia costruite in cemento e la data di fondazione risale al tempo dei pionieri della sport del pedale.

Lo scorso anno l'Amministrazione comunale di Crema, di concerto con l'associazione cremasca, decideva di rifare il velodromo mandando i più moderni canoni della tecnica.

Magnus, che recentemente ha corso a Crema, ha espresso il desiderio di trattenere gli allenamenti collegiali da Dalmine a Crema. La nuova pista è stata inaugurata 15 giorni or sono, domenica 14 giugno, con un'importante riunione alla quale hanno partecipato Poblet, Ball, Maspes, Ogna, Gaggi e lo sfortunato gregario della Torpado, Tranquillo Scudellaro, che nel disputare una gara dietro motori cadeva al suolo producendosi la frattura del capo e di una spalla.

Il corridore lodigiano, dopo aver passato 10 giorni in una corsia dell'ospedale di Crema in fin di vita, grazie alle cure dei sanitari e in particolare del primario chirurgo dott. Canzer, ha superato la crisi e le sue condizioni, pur rimanendo gravi, non destano ora più preoccupazione.

Ieri pomeriggio Scudellaro è stato trasportato in una cameretta all'Ospedale Maggiore di Lodi nel reparto chirurgico diretto dal primario prof. Lorenzetti.

La riunione sportiva di domani sera vedrà riuniti al velodromo di Crema, per una generosa gara di solidarietà, corridori e sportivi. Il 50 per cento dell'incasso sarà devoluto a Tranquillo Scudellaro. Le prove avranno inizio alle 21 con i dilettanti. Seguirà l'«omnium» dei professionisti a coppie (prove di velocità, doppio giro a cronometro, gara di eliminazione e inseguimento sulla distanza di 10 giri. Le coppie, salvo variazioni dell'ultima ora, saranno così composte: Coppi-Terruzzi; Tamagni-Domenicali; Ronchini-Catalano, Albani, che doveva gareggiare in coppia con Defilippis (ricoverato all'ospedale di Torino per un'operazione al setto nasale) avrà come compagno Anzini oppure Mori. Seguirà una gara di inseguimento con i corridori Anzini, Ferioghi, Mori e Salgano.

**p. r. s.**


ALTO ADRIATICO

RIVIERA TRIESTINA
Duino, Sistiana, Grignano-Miramare, Maggio - Estate '59 Balli e luci al Castello di Miramare - Festival dell'Operetta al Castello di San Giusto - Manifestazioni varie

GRAND HOTEL DE LA VILLE
TRIESTE sul mare - nel centro della città ambiente signorile - prezzi moderati

HOTEL RISTORANTE «RIVIERA» - Grignano (Trieste)
Nuovo, modernissimo, tutti comfort - Cucina scelta - Posizione tranquilla, soleggiata, a pochi passi dal parco di Miramare - Spiaggia privata, giardino

Hotel OBELISCO - Grignano - m. 200 Trieste
Posizione panoramica, salubre a 15 minuti d'auto dai bagni al mare - Trattamento familiare - Servizio accurato di ristorante - Telefono 31.121

BAIA di SISTIANA - Albergo DELFINO
Ristorante «La Caravella» - Pensione «Villa Diana» - Campeggio internazionale

Hotel MIRAMARE - Trieste - Nel posto più suggestivo e incantevole del golfo - Ottima cucina - Bagno proprio

Albergo - Ristorante CENTRALE
Muggia (Trieste) - Viale D'Annunzio 22, telefono 90.184

COPENHAGEN - 4 GIORNI
Viaggio aereo - Albergo e visite L. 95.000
VIAGGI PERLO - Piazza S. Carlo 206 - Telef. 46-867 - 44-866

PAVIMENTI - RIVESTIMENTI
BONSIGNORE
Torino, corso Novara 41, tel. 21-422 - 273-181

FRIGORIFERI
E TUTTI GLI ELETTRODOMESTICI
24 RATE
LOTTI V. MAZZINI 41
LOTTI VI AIUTA MEGLIO

Cucine Sala
VENDITA DIRETTA AL PUBBLICO


*Provini: trionfo ad Assen*

ASSEN, sabato sera.

La quarta giornata e mondiale» di motociclismo si è iniziata stamane sul Circuito cittadino di Assen con la disputa della prova riservata alle 350.

Al termine della impegnativa competizione, che si è svolta alla presenza di circa 100.000 spettatori, è risultato vincitore l'italiano Torquinio Provini su «M.V.». Egli precedette di pochissimi centimetri l'altro italiano Carletto Ubbiali, egli pure su «M.V.».

Terzo si è classificato Derek Ce Hanno nuovamente provocato per la tensione nervosa che ottengono i miei uomini. Pericolante la squadra è a posto e poi è confortante pensare che sia all'orizzonte che nel girone di ritorno giocheremo a battere il record nel contratto Giraldo. Nono inoltre convinto che il «calcinaccio» a cui ricorre talvolta in partita il compatto toscano possa presentare qualche punto debole.

Il Mantova giocherà con la seguente probabile formazione: Negri; Martinelli, Giacomazzi; Bicelli, Cadè, Michelì; Furini, Turcato, Fantini, Gagnoni, Mangani.

Da parte nostra poche novità. L'allenatore Pugliese non ha voluto ancora comunicare la schieramento che metterà in campo, però è presumibile pensare che i bianconeri affronteranno i lombardi con: Nadalet (Bellini); Toncatto Pizzarini; Fruttacchi Edemonte, Candiani, Vollolina; Bellotti, De Rossi (Monnacci), Danisè, Giordano.

Stasera, calcio estivo a Marassi. E' in programma il confronto tra il Genoa e la formazione inglese del Fulham, recentemente promossa alla prima divisione ed attualmente in vacanza in Italia.

Il Genoa sarà ancora in campo pressoché al completo ed è assai probabile che nella ripresa vengano utilizzati alcuni giovani elementi in prova. Di essi non si conoscono però i nomi. Nel primo tempo ad ogni modo i rossoblu giocheranno così: Piccoli, Magnini, Escalona; De Angelis, Carlini, Leopardi; Dal Monte, Abbadie, Meccocaro, Pantaleoni, Barison.

*QUESTA SERA A GENOVA I ROSSOBLÙ CONTRO GLI INGLESI DEL FULHAM*

## Tra Siena e Ozo Mantova spareggio per la serie B

Genova, sabato sera.

Siena ed Ozo Mantova disputeranno domani allo stadio di Marassi lo spareggio che deciderà quale delle due compagini dovrà essere promossa alla serie B. Un pronostico sull'avvenimento appare impossibile: in questo momento le due squadre accusano la stanchezza di un lungo luogo e faticoso ma sono al tempo stesso «strane» al massimo per lo gara che concluderà la loro stagione.

L'Ozo Mantova, fresco e vestendo squadretta, si è inserita nella lotta per il primato, capovolgendo in parte i pronostici che l'avrebbero voluta relegare a metà di secondo girone. Nel corso del torneo che domani si concluderà, l'Ozo Mantova ha lasciato alla ribalta il giovane mediano Michelì (conosciuto per la nazionale giovanile) il centravanti Fantini, e l'ala sinistra Rongoni che hanno segnato rispettivamente 12 e 11 goals.

Circa la partita di domani (che s'inizierà alle 21), l'allenatore mantovano Fabbri ha dichiarato:

## Il trotto a Mirafiori

Due riunioni di corse al trotto, domani e lunedì, all'ippodromo di Mirafiori. Inizio comune alle 15.30, Prova di centro del convegno di domani è il Premio Automobile Club (lire 600.000, metri 2000). Nel convegno di lunedì avranno di scena i puledri di tre e quattro anni del Premio Fo (L. 525.000, m. 2000).

# SULLE SCENE E SUGLI SCHERMI

**Festoso congedo della popolare rubrica televisiva**

## Gli assi del «Musichiere» in gara stasera fra loro

**E' l'ultima puntata prima delle vacanze - Gli ex detentori della sciarpa si contenderanno il titolo di "Musichiorissimo". Niente ospiti d'onore ma un curioso "fuori programma" da Bagnoli**

ROMA, sabato sera.

Mario Riva è rientrato a Roma stamane. La cura delle acque di Fiuggi gli ha notevolmente giovato e, sebbene per consiglio dei medici egli debba riprenderla in estate, la sua salute è in piena ripresa ed egli appare in buona forma.

Su questa calcolosi renale di Riva si è fatto un gran parlare, nel corso delle due settimane di sospensione del «Musichiere». Vi è chi non ha esitato a definirla una malattia diplomatica e se ha denunciato i motivi. Si tratterebbe, secondo questa «voce», di una specie di guerra fredda fra i due presentatori più in vista della tv: Mario Riva e Mike Bongiorno e di un finora ignoto, dilettante di Garinei e Giovannini con la direzione dei programmi televisivi riguardo alla ripresa autunnale della loro rubrica.

Mike, interrogato sulla trasmissione che dovrebbe sostituire in autunno «Lascia o raddoppia» avrebbe accennato alla possibilità di allestire una specie di «Gontalone» televisivo che sfrutti, come già quello in corso alla radio, l'accesso regionalismo e campanilismo degli italiani. Prima ancora di questa «idea» avanzata da Mike Bongiorno, Garinei e Giovannini avrebbero proposto alla direzione tv che il «Musichiere», alla ripresa dopo le vacanze, muti formula e si sviluppi, anziché con concorrenti singoli, con la partecipazione di squadre regionali.

Questa quasi identità di formule fra le due più popolari trasmissioni tv avrebbe lasciato perplessi i dirigenti, che sono inclini in forse fra l'una e l'altra. E per forzare la mano al capo della tv, dimostrando quanto interessa il pubblico parli ai «Musichiere», Mario Riva, secondo qualcuno, si sarebbe ritirato sull'Aventino delle acque termali. Ma questa è soltanto una voce, alla quale se fa contrasto un'altra. Quando Riva, si narra, fu colto dalla crisi renale e si vide impossibilitato a condurre la barca del «Musichiere» nella trasmissione di sabato 20 giugno, scongiurò Garinei e Giovannini di far senza di lui: «Chiamate Tortora, disse, chiamate Sordi o anche Mike, ma non saltate la trasmissione». I due autori non vollero saperne di sostituire il personaggio n. 1 della rubrica. Ecco perché la trasmissione venga sospesa e rinviata sempre altro a stasera.

Ultimo spettacolo e sfilata di «musichiersaimi» sono in programma. E la presenza davanti alle telecamere degli ex detentori della sciarpa e vincitori dei milioni viene giudicata tanto importante da decidere gli allestitori a far a meno di ospiti d'onore. Primi che il trimestrale sipario calli sulla rubrica, Mario Riva si ritroverà sulla pedana con gli ex musichieri '58 e '59 di maggior rilievo: «Nientepopodimeno che...» Giovanni Salvatore di Sesto San Giovanni, Piera Farinelli, Francesca Marzano di Porto Ercole e il notissimo Spartaco d'Itri. Essi gareggeranno fra loro alla «sedia a dondolo» e questa lotta fra gli «assi» promette di essere interessantissima.

Non mancherà, naturalmente, il gioco della «canzone all'asta» per il quale sono stati convocati l'impiegata Carla Biancalani di Firenze, il meccanico Benito Borsella di Paciano (Perugia), la casalinga Vittoria Paradiso di Napoli e la commessa Aurelia Riva di Tunisi.

Niente ospiti d'onore, ma un «fuori programma» abbastanza curioso: nel corso della trasmissione lo studio ove si svolge il «Musichiere» si collegherà con le stabilimento Riva Altifarni e Accessiorie d'Italia di Bagnoli. Fra i 21 mila dipendenti di questa industria è stato organizzato un concorso dal titolo «Come si lavora al canta», al quale hanno partecipato un migliaio di impiegati e operai. Dopo le selezioni avvenute nei 15 stabilimenti dell'Ilva, 7 concorrenti sono stati ammessi alle finali, alla presenza di Kramer, del regista Falqui e di Giovannini e Garinei. Il migliore, alla prova definitiva, è stato l'operaio Bruno Calabassi dello stabilimento di Savona. Trovandosi in gita premio a Napoli egli sarebbe da Bagnoli nel corso del collegamento televisivo.

a. n.

*Il 4 luglio a Saint-Vincent*

### La rosa dei candidati alle «Grolle d'oro» del cinema

Saint Vincent, sabato sera.

Si è riunita per la prima volta la Giuria del «VII Premio Saint Vincent per il Cinema» per assistere i film presentati nella stagione cinematografica luglio 1958-giugno 1959. La rosa dei candidati alla «Grolle d'Oro» è stata ristretta: per il miglior regista a: Alessandro Blasetti, Gianni Franciolini, Mario Monicelli e Franco Rossi. Per la «Grolle d'Oro» alla migliore attrice la Giuria si è soffermata su: Carla Gravina, Anna Magnani, Silvana Mangano e Marisa Merlini; per la «Grolle d'Oro» al miglior attore ai nomi di Peppino De Filippo, Vittorio Gassman, Marcello Mastroianni e Paolo Stoppa.

L'assegnazione delle tre «Grolle d'Oro» ai vincitori avverrà la sera del 4 luglio, durante una serata di gala al «Casino de la Vallée» in Saint Vincent. Per la serata hanno già fatto pervenire telegrammi di partecipazione i nomi più noti del cinema italiano.

Il primo dei mesi si inizierà intanto a Saint Vincent, il Luglio Cinematografico con il Festival di film comici, capolavori del recente dopoguerra e con la proiezione dei film premiati con la «Grolla d'Oro 1959».

## Armstrong è in via di guarigione

Scongiurato il pericolo di complicazioni, Louis Armstrong sorride alla moglie che gli è stata accanto in questi giorni trascorsi all'ospedale di Spoleto. Il popolare jazzista è ormai sfebbrato e spera di poter lasciare il letto tra qualche giorno

**Questa sera sul secondo programma radio**

## *Con "Il pirata" ebbe fine un grande amore di Bellini*

**Perché il musicista rifiutò di sposare una sua allieva di cui aveva chiesto due volte la mano - Il successo dell'opera alla Scala di Milano**

*Le stazioni del programma radio trasmetteranno questa sera, alle ore 21, l'opera «Il pirata» di Vincenzo Bellini diretta dal maestro Mario Rossi.*

*Vincenzo Bellini*, dopo l'opera Adelson e Salvini (eseguita nel 1828 nel teatrino del Collegio di San Sebastiano a Napoli, dove egli era ancora studente) ebbe l'incarico di scrivere, per il Teatro S. Carlo, l'opera Bianca e Fernando (1826); e l'esito di questa indusse il famoso impresario Barbaia ad invitare il giovane musicista a Milano, per comporre un'opera per il Teatro alla Scala.

*Nella capitale lombarda Bellini* — di gentile aspetto, con i capelli biondi e gli occhi azzurri, un po' timido, ma schietto e sensibile — incontrò subito simpatie simpatie; ed il poeta Felice Romani, che doveva avere gran parte nella librettistica non solo bellliniana, ma italiana, gli propose di musicare il Pirata, la cui azione si svolge in Sicilia nel secolo XIII, durante l'aspra lotta tra gli Angioini e gli Aragonesi.

*Il conte Gualtiero*, fuoruscito a capo dei pirati aragonesi, viene sbattuto da una furiosa tempesta di mare sulle coste di Caldora, dove signoreggia il duca Ernesto, suo acerrimo nemico, che, dopo averlo visto e scacciato, riuscì, con un ricatto, a sposare Imogene, la donna che era stata tanto amata da Gualtiero; e da lei Ernesto aveva avuto un figlio. Gualtiero apprende queste notizie in parte da un vecchio amico, che vive nascosto e solitario nel paese, e in parte dalla stessa Imogene, venuta a recare soccorso ai naufraghi; e quando compare il figlio di lei, Gualtiero, ormai disperato, si lancia contro di lui col pugnale, ma la donna lo trattiene, gridando:

«E' figlio mio, pietà!».

*Nel secondo atto* il duca Ernesto è furente perché Imogene gli confessa d'amare ancora Gualtiero, sia pure come «l'anima un uom sepolto»; e quando essa si reca ad un ultimo incontro con Gualtiero, Ernesto la sorprende, ma viene ucciso dal rivale; Imogene, per lo strazio, perde la ragione; e Gualtiero si dà la morte.

*Bellini* utilizzò, per questo spartito, musiche tratte dall'Adelson e Salvini; ma compose per esso — rappresentato con grandissimo successo alla Scala il 27 ottobre 1827 — il quintetto con coro del primo atto «Pariarti ancor per poco», che rimase una delle espressioni più vigorose e felici della sua arte. Canti lamenti e oppressioni e di intensa drammaticità furono diffusi anche nella cavatina di Gualtiero «Nel furor delle tempeste», in quella d'Imogene «Lo sognai ferito, esangue» (coi patetici accenti del coro «Ella geme»), nei suoi duetti, ecc.; ma ciò che impressionò particolarmente fu l'eccezionale accortezza espressiva dei recitativi; e la «Gazzetta del Teatro» rilevò subito la ricerca di «uno stile, che pare segua le inflessioni di voci di una ben intesa declamazione».

Al successo del Pirata è collegato un momento delicato della vita sentimentale di Bellini, e che ebbe conseguenze forse decisive nella vita di lui. Studente ancora, egli s'era acceso d'un vivo amore per una sua allieva di canto, Maddalena Fumaroli, figlia d'un austero magistrato napoletano. Dopo la rappresentazione dell'Adelson e Salvini, il musicista in chiesa in sposo al padre, ottenendo un netto rifiuto, con la motivazione che mai una Fumaroli avrebbe sposato «un povero sonatore di cembalo»; rifece la richiesta dopo Bianca e Fernando, ma con l'identico risultato negativo. Dopo il pirata, il magistrato fece sapere al Bellini che egli sarebbe stato disposto ad acconsentire al matrimonio; Bellini rifiutò.

La povera Lena si consumò lentamente nel dolore e morì un anno prima della immatura morte del trentaquattrenne musicista, che fu, in vita, travolta da molte passioni, ma non potè mai dimenticare la delicata, dolce e romantica Lena.

l. c.

*Visita a Mostre d'arte*

### Pittori contemporanei

(a. p.) Una mostra di opere di pittori contemporanei è stata inaugurata ieri sera alla Galleria d'arte «Galatea». I visitatori si sono soffermati davanti al forte nudo di donna dipinto da Guttuso, al suggestivo gruppo che De Filzia ha fatto nel 1944, al paesaggio di Licini e alla marina in cui Carrà non manca di mettere la barca a vela. A due astratti di Gianni Dova fanno riscontro i lavori di Moriatti. La Mostra rimarrà aperta fino all'11 luglio.

*Il Rallye del cinema ha attraversato lo Stretto*

# Hélène Rémy è svenuta vedendo al timone la Ekberg

***L'attrice svedese ha voluto pilotare la nave-traghetto che portava i concorrenti dalla Calabria alla Sicilia - Un indiavolato cha-cha-cha durante la traversata ed un incidente al ballo in onore dei divi***

Dal nostro corrispondente

Messina, sabato sera.

*Nella tappa Catanzaro-Messina del VI Rallye del cinema*, svoltasi ieri, è successo qualcosa di quello che accade dei *concorrenti del genere di quelle inviate dai fogli calabresi di Costrovillari di fronte alla contrabbandiera bellezza di Anita Ekberg; il è registrato invece l'episodio forse più interessante di questo giro automobilistico, per quanto non direttamente attinente ad esso.*

*Protagonista, anche questa volta, la bionda attrice svedese che, non appena la carovana si è imbarcata sulla nave-traghetto «Messina», a Villa San Giovanni, dove la comitiva era giunta con una marcia regolare verso le sedici, ha continuato a dar prova di grande vivacità e di buon'umore. Forse eccitata dal caldo e dal forte odore del mare, popolare in questi giorni dalle pittoresche imbarcazioni addette alla pesca del pescespada, la diva svedese ha percorso tutti i saloni del traghetto con la sua bionda tenuta sportiva ed un largo cappellone, fermandosi nella sala dove suonava un'orchestrina di negri, alle cinquanta miss della quale ha improvvisato un indiavolato Cha-Cha-Cha.*

*Ma ha fatto di più, «Ghiaccio bollente»: ha letteralmente aggredito il comandante della nave e, affermando di essere figlia di un capitano marittimo, ha reclamato il diritto di pilotare il traghetto. Il che le è stato concesso, fortunatamente per pochi minuti, e non senza la preoccupata sorveglianza dell'autentico comandante.*

*Sparsasi la voce del eccezionale timoniere, parecchi passeggeri hanno chiesto notizie sulla profondità dello Stretto ed hanno rivolto interessati sguardi alle cinture di salvataggio. La attrice francese Hélène Remy è svenuta, non si sa se per effetto del caldo o per l'emozione di sapere la sua collega al timone della nave. Il traghetto è giunto tuttavia in porto felicemente, nonostante la guida della Ekberg.*

*La cronaca dell'arrivo del Rallye a Messina ha registrato un grande entusiasmo, contenuto però nella massima compostezza. Alle 17,40, le diciannove macchine rimaste in gara hanno partecipato ad una corsa a cronometro nelle vie cittadine, opportunamente fiancheggiate da transenne, per una lunghezza di quattro chilometri. A fine gara, le macchine sono affluite per il lungomare, frequentemente fermate dagli ammiratori dei divi, ai quali sono stati chiesti autografi. Ma tutto si è svolto con molta cortesia.*

*Un solo incidente s'è avuto durante il ballo organizzato a sera al Lido di Mortelle in onore dei partecipanti al Rallye. Un giovane concittadino, Guglielmo Bonfiglio, si era tuffato nella piscina, subacquamente inseguendo Patricia Angela Portaluri. Involontariamente il giovane ha spruzzato alcune gocce d'acqua su Anita Ekberg, seduta ad un tavolo accanto alla piscina ed in sfolgorante abito da sera. Il suo partner Antonio Gerini se ne è adontato ed ha aggredito il giovane. Il gesto è stato poco apprezzato dall'elegante folla che gremiva il Lido e che era colà convenuta per festeggiare i divi del cinema e godersi la bella serata estiva.*

a. c.

### Inchiesta per gli incidenti avvenuti a Castrovillari

Castrovillari, sabato sera.

*Il Procuratore della Repubblica di Castrovillari dott. Marco Lombardo ha aperto un'inchiesta sugli incidenti accaduti ieri all'arrivo della carovana del «Rallye del cinema». Gli incidenti si sono verificati al momento dell'arrivo dell'auto del marchese Antonio Gerini che ospitava Anita Ekberg.*

La bionda attrice Eleonora Vargas è tra le concorrenti del Rallye del cinema giunte ieri in Sicilia

**CINEGUIDA PER LO SPETTATORE**

## Abbondano le riprese dei film del passato

**Dalla *Saga dei Forsyte* alla *Quercia dei giganti* - Tra le novità un rifacimento francese in chiave moderna di "Delitto e castigo", *(I peccatori guardano il cielo)* e due western *(Lo spietato e Guerra indiana)***

**IL SERGENTE DI LEGNO** (Ambrosio) — Riedizione di una delle commedie della serie Jerry Lewis-Dean Martin, imperniata sulle avventure e disavventure militari della celebre coppia. Risate frequenti e sicure.

**LA QUERCIA DEI GIGANTI** (Astor) — Riedizione del movimentato e avventuroso technicolor che, per l'efficace interpretazione di Van Heflin e Susan Hayward, trae spunto da un rilevato episodio della guerra di Secessione.

**IL SEGNO DEL FALCO** (Corso) — Combattimenti di razza in una imprecisata regione africana dove tre estremisti indigeni ed estremisti europei cercano di interporsi il negro Obam, un capo sindacalista che vorrebbe guidare il suo popolo all'indipendenza con mezzi pacifici. El quando egli sembra allontanarsi da questi ideali per accostarsi a propositi di violenza, il sacrificio di un missionario protestante, che con altri colleghi ha raccolto la bandiera di Obam, induce questi a ritornare sulla via della collaborazione e dell'amore tra i popoli. Istinto di buone intenzioni; non sempre realizzate, il film per grande schermo in buoni colori al regge sull'ottima interpretazione di Sidney Poitier, Juano Hernandez, Eartha Kitt e altri.

**LA SAGA DEI FORSYTE** (Cristallo) — Riedizione dell'accurato film a colori di Compton Bennett che con efficacia trasferisce dal libro allo schermo uno dei più difficili testi di John Galsworthy. Nella drammatica vicenda hanno epico interpreti di cartello fra i quali Errol Flynn, Greer Garson, Janet Leigh, Walter Pidgeon.

**I PECCATORI GUARDANO IL CIELO** (Doria) — Una nuova riduzione cinematografica del capolavoro di Dostoievski «Delitto e castigo», ambientata nella Parigi dei giorni nostri, in un clima alla Simenon. Abilmente sceneggiata e dialogata da Charles Spaak, la famosa vicenda conserva la sua prosa tra psicologica e poliziesca. Un film superiore alla media estiva, con un ricco «cast» in cui accanto al dostoievskiano Jean Gabin figurano degnamente il giovane Robert Hossein, Bernard Blier, Lino Ventura, Marina Vlady, Ulla Jacobsson, Gaby Morlay e molti altri.

**LA STRADA DELLA VIOLENZA** (Lux) — Le malefatte di una banda di giovanissimi teppisti guidati da una quindicenne che regge a bacchetta prigioniero il figlio di un ricco borghese con l'intento di farsi pagare un cospicuo riscatto. Le intrusioni di un poliziotto privato, alquanto pasticcione, e il pentimento «in extremis» della ragazza portano a un lieto fine di sapore drammicistano. Pascale Audret e Jean Servais sono i principali interpreti.

**GUERRA INDIANA** (Reposi) — Film di guerriglia indiana a colori, schematico ingenuo e fracassone come richiede il genere fumettistico. Nel 1750, i Rangers di stanza a Crown Fort Point, andando in traccia di una spia, si trovano di fronte al perfido Lupo Nero, feroce capo degli indiani Algonchini. Ne consegue una guerra senza quartiere, ricca delle più movimentate quanto convenzionali avventure. Keith Larsen, Buddy Ebsen e Don Burnett.

**ARSENICO E VECCHI MERLETTI** (Rialto) — Riedizione dal celebre film di Frank Capra, uno dei più azzeccati modelli di quell'umorismo macabro che suscita risate stavolta allineando cadaveri in serie, parenti scatenati o tranquilli, e vecchie zitelle che sotterrano in cantina i pensionanti da esse uccisi. Cary Grant è al timone della paradossale commedia con Peter Lorre, Raymond Massey e Priscilla Lane.

**LO SPIETATO** (Vittoria) — Western a colori, tratto in discreta tensione da un regista che specie nel finale mostra di conoscere il suo mestiere. Narra la solita guerra senza quartiere e con infinito spreco di pallottole fra un vice-sceriffo famoso per la mira e la sua inesorabile fermezza (interpretato da Guy Madison) e un prepotentaccio che col terrore e col ricatto signoreggia un villaggio del Texas.

**UN POSTO AL SOLE** (Torino) — Derivato da «Una tragedia americana» di Dreiser, questa riedizione di uno tra i migliori film di George Stevens, affronta con intelligente consapevolezza l'intimo dramma di un giovane portato alla rovina dall'ambizione o dall'arrivismo. Magistrale interpretazione di Clift Montgomery, sanzionato da Elizabeth Taylor e Shelley Winters. Intensissimo e commovente.

### I concerti popolari del Regio

Questa sera, alle 21,15, nel cortile dell'Università di via Po, concerto sinfonico organizzato dall'Ente Autonomo Teatro Regio diretto dal maestro Carlo Donati. Musiche di Beethoven e Brahms. Ingresso libero.

## OGGI E DOMANI ALLA RADIO

***Non strappate la schedina*, uno spettacolo di varietà del Nazionale (ore 21) - *Il pirata* di Bellini alle 21 sul Secondo - Alla tv: Mario Riva presenta *Il musichiere* (ore 21)**

**SABATO 27 GIUGNO**

**PROGRAMMA NAZIONALE** (Torino I c. 187,2, Torino m.f. II — Ore 7,45: Giornale - 11,15-11,30: Cronache del lavoro - Università cinematografica - 14,30-15,15: Trasmissioni regionali - 18,15: Ritmi e canzoni - Tour de France: Arrigo a Rouault - Giornale - 17,15: Sorella Radio trasmissione per gli infermi.

Ore 18: «Il barbiere di Siviglia», melodramma buffo in tre atti di Cesare Sterbini. Musica di Gioacchino Rossini. Atto terzo. Interpreti: Agostino Lazzari, Fernando Corena, Graziella Sciutti, Renzo Bruscantini, Cesare Siepi e altri. Direttore Alberto Erede. Maestro del coro Roberto Benaglio. Orchestra e coro di Milano - 19,15: L'Università internazionale Guglielmo Marconi (da New York): Fred Waldhiper: La future esplorazioni delle aree celesti - 19: Lotto - 19,05: Varietà musicale - 19,45: Fratelli e genitori italiani - 20: Un po' di Dixieland - 20,30: Giornale - 21: Varietà musicale in miniatura.

Ore 21,05: «Non strappate la schedina», spettacolo di Giulio Ferretti per i grandi dell'Eiar. Orchestra diretta da Pippo Barzizza. Presenta Daniela Dacomo. Regia di Riccardo Mantoni. Si tratta di un gioco a premi settimanale che sarà realizzato alla presenza del pubblico e di una giuria speciale, la quale potrà partecipare tutti gli ascoltatori che nel giorno della trasmissione abbiano giocato all'Enalotto, Ruotalotto, Totip, Totocalcio, Totogol e Totocalcio primocalcio. Ad ogni partecipante sarà poi proposto di indovinare i numeri che usciranno estratti dalla ruota - 1, 2, 3 — che permetteranno la vincita schedina cifrata (per partecipare ci vuol poco). Coloro le cui schedine risulteranno contenenti, nell'ordine dei segni, a quelle che verrà annunciata dal presentatore del programma, avranno diritto a partecipare all'estrazione a sorte settimanale di un'auto e di due elettrodomestici. Durante spiegherà, di volta in volta, il gioco e sarà coadiuvato da Tina Scotti, Roberto Rosaldo, Orchestra e coro di Milano - 21,45: L'Università internazionale Guglielmo Marconi (da New York): Fred Waldhiper: La future esplorazioni delle aree celesti - 22: Lotto - 22,05: Giornale - 22,15: «Il barbiere di Siviglia», melodramma buffo in due atti di Cesare Sterbini. Musica di Gioacchino Rossini. Atto secondo. Interpreti: Agostino Lazzari, Fernando Corena, Graziella Sciutti, Renzo Bruscantini, Cesare Siepi e altri. Direttore Alberto Erede. Maestro del coro Roberto Benaglio. Orchestra e coro di Milano - 23,15: L'Università internazionale Guglielmo Marconi (da New York): Fred Waldhiper: La future esplorazioni delle aree celesti - 23: Lotto - 23,05: Ritmi, Fernando Corena, Graziella Sciutti, Renzo Bruscantini, Cesare Siepi e altri. Direttore Alberto Erede. Maestro del coro Roberto Benaglio. Orchestra e coro di Milano - 23,15: L'Università internazionale Guglielmo Marconi (da New York): Fred Waldhiper: La future esplorazioni delle aree celesti - 23: Lotto - 23,05: Variety musicale - 23,45: Fratelli e genitori italiani - 24: Un po' di Dixieland - 24,30: Giornale - 24: Varietà musicale in miniatura.

**SECONDO PROGRAMMA** (Torino I c. 187,2, Torino m.f. II, Alessandria Biella Domo m. 106,1) — Ore 14: Trasmissioni regionali - Scherzi e riflessi - Rassegna degli spettacoli - 14: Giradisco.

Ore 15,30: Giornale - Ritmi e voci d'oggi - 16: Terza pagina: Le prime partenti, di Achille Saitta: Il Kremlino - Jazz in vetrina, di Mancorbo e Micocci - Guida d'Italia, prospettive turistiche di M. A. Bernoni - 17: Radio all'Isola musicale: archi, voci e chitarre - 18: Giornale - 18,10: Tour de France: cronaca d'arrivo della tappa Rapue-Rochaix e classifica generale.

Ore 18,30: «Dubrovskij», dal racconto di Alessandr Puskin. Compagnia di prosa di Torino. Realizzazione di Aldo Allaro. (Quarta ed ultima puntata) - 18,50: Ballate con noi - 19,20: Musica in cellofan - Una risposta al giorno - 20: Radiosera - Tour de France: commenti e interviste - 20,30: Varietà musicale in miniatura - Club: attualità cinematografiche di Lello Bersani.

Ore 21: «Il pirata», opera in due atti di Felice Romani. Musica di Vincenzo Bellini. Interpreti: Walter Monachesi, Anna De Cavalieri, Mirto Picchi, Tommaso Spataro, Theresa Stanco O' Leary, Mimì Trucchi Pace.

**TELEVISIONE**

Ore 14-18,10: Telecronache - 17,10: La tv dei ragazzi: Oggi all'aeroporto: programma in ripresa diretta dall'aeroporto di Ciampino di Roma (seconda parte) - Il Piano di volo n. 1 piccoli Gigi e Gabriella accompagnati da Renato Tagliani, tengono l'elastico nella precedente gara una lunga visita all'aeroporto internazionale di Ciampino. Oggi i nostri giovani pentagonisti avranno la possibilità di visitare gli hangars e di salire a bordo di un grande quadrimotore internazionale - Avvenimenti in libreria: rassegna di libri per ragazzi.

Ore 18,30: Telegiornale - Attraverso del Lotto - Gong - 18,40: Lezioni di lingua francese - 19,10: Sintonia. Lettere alla tv, a cura di Emilio Garroni - 19,25: «Addio, mia bella addio!»: Canzoni in costume dal 1848 al 1918, richiamate da Michele Galdieri e Franco Monticelli - 19,55: In vetrina per l'Europa, di Leonardo Cortese: IV. Olanda - 20,30: Telegiornale - Segnale orario - Telegiornale - 20,50: Carosello.

Ore 21: Gastoni e Giovannini presentano il Musichiere: gioco musicale a premi condotto da Mario Riva, con l'orchestra diretta da Gorni Kramer e con Brunella Tocci e Marilù Tolo. Regia di Antonello Falqui.

Ore 22,05: Omaggio di grazie con Enrico Maria Salerno e Giampietro Sbragia: i due giovani attori Salerno e Sbragia, in maniera, in piedi dietro un leggio, al loro solito acuto, sono i soliti di questo e Domenico di prosa e. Il programma, Mondo da Salerno, si differenzia da qualsiasi altra delle trasmissioni finora affidate ad eccellenti attori; si differenzia, soprattutto, per la scelta dei testi, che vuole invitare il pubblico con libertà di orientamento. Lo scopo è di conoscere con esattezza i gusti del pubblico nel campo della commedia, del dramma, della tragedia. Dopo i due «soliti» cimenteranno il loro «esordio» a posto delle: a mattinata allegra, uno dei due attori farà la presentazione del tema scelto, mentre l'altro salirà, da solo, leggerà i brani scelti, anche se questi comportano una più personalità l'altro, con la sua voce e i suoi mezzi espressivi, dovrà vestire bene le vesti e sulle le espressioni richieste dal testo. La «prima» di questa sera dice poco, logicamente, servirà del meccanismo vero e proprio della trasmissione; sarà la trasmissione di saluto promisso ad adoperare compiutamente tale [illegible] quando cioè i due attori avranno più rodato le prime richieste dei trasmettitori.

Ore 22,05: I Protagonisti del Cinquecento: Ugo d'Italia: I. Camillo Benso, conte di Cavour. Regia di Raffaello Pacini. Quinto ciclo di trasmissioni a argomento in dove pensate. Dopo la prima di questa sera, le successive puntate saranno in onda nei seguenti ordini: 4 luglio: Raffaello Riccardi; 1 agosto: Ilio Gioffi, Raffaeli, Cabrelli; 8 agosto: Giovanni Lanza; 15 agosto: Agostino De Pretis; 29 agosto: Francesco Crispi; 5 settembre: Giuseppe Zanardelli; 12 settembre: Giovanni Giolitti; 19 settembre: Antonio Salandra e Vittorio Emanuele Orlando - 23,30: Telegiornale.

**DOMENICA 28 GIUGNO**

(Principali trasmissioni)

**PROGRAMMA NAZIONALE** — Ore 6: Giornale - 9,30: Santa Messa - 10,45: Inaugurazione 11ª Fiera della casa e dell'arredamento a Napoli - 12,15: Il mondo della cucina - 12,30: Album musicale - 13: Giornale - Tour de France - Fantasia della domenica - 14: Giornale - 14,15: Musica sprint - 14,30: Musica operistica - 15: Fonda di Carosello - 18,15: Discorama - 18,30: Coppa Europa (per i ragazzi - 16,15: Ritmi e canzoni - Tour de France - 17,15: Canzoni del Festival napoletano - 17,30: Da Bayreuth: Concerto sinfonico - 20: Ricordi di Broadway - 20,30: Giornale - 21,05: Orchestra Angelini - 22,15: Poeti del mondo - 22,45: Omaggio viennese: co. e pianistico - 23,15: Giornale - Musica da ballo - 24: Ultime notizie.

**SECONDO PROGRAMMA** — Ore 8,30: Notizie del mattino - 10,15: La domenica delle donne - 11,45: Gazzetta agricola - 12: Il signore delle 13 - 13,30: Giornale - Spreadthelicht - 14,30: Canzoni in allegria - 14: Il discopolo - 15,30: Orchestra Fragna - 16: La Mia gallera - 17: Musica e sport - 18,30: Tour de France - Ballate con noi - 19,30: Giornali e serenate - 20: Radiosera - Tour de France - 20,30: Voci quadrifoniche ore - 21,30: Melodiana operistiche - 22: Ballate con Kalopsis - 22,30: La 90 diagonale di Polichinella - 23: Orchestra Malgeri.

**TELEVISIONE** — Ore 9,15: La tv degli agricoltori - 10,15: Da Napoli: inaugurazione 11ª Fiera della casa e dell'arredamento - 11: Santa Messa - 11,30: Giorni d'estate - 16,30: Pomeriggio sportivo - 18: La tv dei ragazzi - 18,30: Telegiornale - 18,45: La «tenzione» della canzone - 19,15: Avventure in Africa - 19,30: «L'orso del circolino», racconto sceneggiato - 20,10: Cinematinée - 20,30: Tic-tac - Telegiornale - 20,50: Carosello - 21: «Un, due, tre» - 22,15: «Un toro tra la gente», racconto sceneggiato - 22,45: La domenica sportiva - Telegiornale.

# ULTIME NOTIZIE

DIRAMATO ALLE DIECI DI STAMANE

## Il comunicato ufficiale sui colloqui De Gaulle-Gronchi

**Riaffermata la stretta unità di vedute fra i due Paesi la cui collaborazione è «eccellente in ogni campo» - Proposta di tenere a Ginevra, prima della ripresa della conferenza, una riunione occidentale con la partecipazione del ministro degli Esteri italiano - Parigi e Roma concordano nella opportunità di proseguire gli sforzi per una stabilizzazione duratura dei rapporti con l'Oriente**

Roma, sabato sera.

Stamane alle 10, a Palazzo Chigi, il capo ufficio stampa del ministero degli Esteri ha dato lettura del comunicato conclusivo dei colloqui tra Gronchi e De Gaulle svoltisi nel corso della visita di Stato del Presidente francese.

Il comunicato inizia ponendo in rilievo l'accoglienza calorosa tributata al generale, segno della fraterna amicizia fra i due popoli. In questo spirito i due Capi di Stato hanno discusso la situazione internazionale e le relazioni tra i due Paesi, con la partecipazione del presidente del Consiglio italiano e dei due ministri degli Esteri.

Questi colloqui hanno avuto come oggetto, analitico, i problemi posti dalla conclusione della prima parte della Conferenza di Ginevra e dalla prossima ripresa di questi negoziati. Sin dall'origine della Conferenza il governo di Roma è stato regolarmente e completamente informato. Da entrambe le parti è stato posto in rilievo l'interesse del fatto che l'Italia sia strettamente associata alla definizione della politica occidentale, sia prima della ripresa, sia pure durante la seconda fase della conferenza ginevrina. Tale cooperazione dovrà proseguire successivamente, qualunque sarà la forma assunta dai negoziati internazionali.

Il comunicato dichiara che le due parti ritengono che, per il momento, dovrebbe essere tenuta a Ginevra una riunione occidentale con la partecipazione del ministro degli Esteri italiano, prima del 15 luglio, data della ripresa della Conferenza di Ginevra.

Quindi, il comunicato franco-italiano afferma che, secondo le due parti, la politica occidentale dovrà proseguire i suoi sforzi per una stabilizzazione duratura dei rapporti tra Oriente ed Occidente. Tale stabilizzazione, peraltro, avrebbe valore soltanto qualora siano rispettati i principi cui la Francia e l'Italia sono fedeli e purché non siano compromesse le condizioni della sicurezza.

Il comunicato franco-italiano prosegue dichiarando che nei colloqui tra i due presidenti si è anche discusso dello sviluppo della cooperazione tra i Paesi dell'Europa occidentale, cooperazione che — secondo le due parti — dovrà essere proseguita nei campi in cui è già stata intrapresa e sviluppata particolarmente nel campo politico. Saranno a tal fine esaminate le necessarie iniziative con gli altri Paesi interessati.

Un settore essenziale in cui la cooperazione tra i governi dell'Europa occidentale potrebbe utilmente esercitarsi è quello dell'aiuto ai Paesi insufficientemente sviluppati, indipendentemente da qualsiasi considerazione circa la loro posizione politica. Tale problema è senza dubbio di principale importanza. La Francia e l'Italia sono d'accordo per apportare un contributo comune alla sua soluzione, ed a tal fine si propongono di intraprendere con i loro alleati le consultazioni necessarie.

Il comunicato conclude dichiarando che sul piano bilaterale delle relazioni franco-italiane, i due Capi di Stato hanno constatato che non esiste alcuna difficoltà in tali rapporti e che la collaborazione tra i due Paesi è «eccellente in ogni campo».

Il Presidente della Repubblica francese e la signora De Gaulle hanno preso stamane congedo da Gronchi. Con il cerimoniale, avvenuto al Quirinale alle ore 9.55, ha avuto termine la visita di Stato, che era iniziata martedì a Magenta.

### Ricevuta stamane dal Papa la Commissione episcopale A. C.

Città del Vaticano, sabato sera.

Il Santo Padre ha ricevuto questa mattina in udienza il cardinale Siri, presidente della commissione episcopale per l'Azione cattolica ed i componenti della commissione stessa, che si sono riuniti ieri. Il cardinale gli ha riferito sui lavori svolti.

Secondo notizie che circolano sarebbero stati confermati in carica quasi tutti gli attuali dirigenti, la cui nomina spetta alla commissione episcopale.

Si apprende che al 30 maggio scorso gli iscritti all'Azione cattolica italiana erano in totale 3.261.593 così ripartiti: uomini 316.797, donne 649.874, giovenù maschile 567.457, fanciulli 439.541, gioventù femminile 1.237.818, universitari maschi 4139, femminile 6126, movimento laureati 24.082, movimento maestri 5606.

### Padre Pio da Pietrelcina è ancora molto debole

Stamane, sorretto da due confratelli, è uscito dal convento per sottoporsi ad altri esami

S. Giovanni Rot., sabato sera.

*Alle ore cinque, per la prima volta dal mese di aprile, padre Pio da Pietrelcina è uscito dal convento di S. Maria delle Grazie. Purtroppo, però, il «frate delle stigmate»* è uscito solo per raggiungere la vicina Casa sollievo della sofferenza, da lui stesso fondata, ove i sanitari gli hanno estratto liquido dalla pleura e lo hanno sottoposto ad un minuzioso esame radiologico e radiografico.

*Pur confermando il progressivo miglioramento del paziente, gli stessi hanno constatato il perdurare del processo infiammatorio pleurico. Si esclude nella maniera più assoluta che padre Pio possa prossimamente assistere alle solenni cerimonie per la consacrazione della nuova chiesa di S. Maria delle Grazie e per l'incoronazione della Madonna cui il santuario è dedicato. Padre Pio sarà accompagnato dal padre guardiano e da altri due frati che lo sorreggeranno per le braccia. E' parso molto debole e fisicamente depresso. In questi ultimi giorni molti fedeli avevano notato certe apprensioni circa le sue condizioni di salute.*

Proveniente da Los Angeles, è giunta a Roma Eva Zsa Gabor. A Ciampino era ad attenderla Amedeo Nazzari, col quale l'attrice girerà il film «La contessa azzurra» (Tel.)

### Le quotazioni di Milano stamane a Borsa chiusa

Milano, sabato sera.

Pochi affari sono stati registrati in mattinata, non soltanto a causa della notte situazione bancaria, ma anche in ragione delle due festività consecutive di domenica e di lunedì, che consigliavano gli operatori ad astenersi. Venivano raccolte a semplice titolo informativo le seguenti quotazioni:

Fiat 1960-1964; Catmi 3025-3027; Edison 4056-4060; Viscosa 3460-3485; Centrale 16.600-16.650; Generali 63.800; Finsider 979-980; Finelettrica 1837-1838; Immobiliare Roma 781-784; Italcementi 18.300-18.280. Prezzi informativi delle valute: sterlina oro vecchio conio 8625-8675; sterlina oro nuovo conio 8600-8750; marengo svizzero 4375-4425; sterlina unitaria 1750-1770; dollaro blu 519-521; franco svizzero 143,50-144,30; franco francese 125,50-127,50; oro fino 702-706.

La decisione approvata stamane dal Consiglio dei ministri

## Il Prestito avrà il saggio del 5% il prezzo di lire 100 e scadenza '66

**Si prevede che l'emissione dei nuovi "Buoni del Tesoro poliennali a premi,, darà un gettito di trecento miliardi di lire - L'on. Segni, a nome di tutti i ministri, ha espresso all'on. Tambroni il più vivo ringraziamento per l'opera svolta nella preparazione del provvedimento - Il Prestito è destinato, fra l'altro, attraverso il potenziamento delle strutture produttive, a moltiplicare le fonti di reddito e di lavoro, imprimendo un sempre maggiore vigore all'economia del Paese**

Roma, sabato sera.

Il Consiglio dei Ministri ha approvato nella riunione di stamane il prestito nazionale mediante l'emissione di Buoni del Tesoro poliennali a premio, con scadenza primo ottobre 1966 al saggio del cinque per cento e al prezzo di lire cento. Per quanto il comunicato ufficiale non ne faccia cenno, l'annuncio del Prestito sarà, secondo notizie ufficiose, di 300 miliardi di lire. Il provvedimento, come si rileva dall'articolo, tende a reperire i mezzi finanziari necessari per accelerare i tempi del piano di sviluppo programmato del governo e destinato fra l'altro a coprire le fonti di reddito e di lavoro mediante l'adeguamento e il potenziamento delle strutture produttive». Il prestito non è infatti destinato a coprire il disavanzo, ma a finanziare opere di sviluppo e coincide con la mossa a gusto da parte del governo di una serie di provvedimenti propulsivi dell'economia nazionale che saranno probabilmente varati nella riunione consiliare di martedì.

Il comunicato emesso alla fine della seduta dal Servizio informazioni della Presidenza del Consiglio dice testualmente:

«Il Consiglio dei ministri, su proposta del ministro del Bilancio e del Tesoro, on. Tambroni, ha approvato un Prestito nazionale, mediante l'emissione di Buoni del Tesoro poliennali 5 per cento a premi, con scadenza primo ottobre 1966. «Il provvedimento è inteso a reperire i mezzi finanziari necessari per accelerare i tempi del piano di sviluppo programmato del governo e destinato, fra l'altro, a moltiplicare le fonti di reddito e di lavoro, mediante l'adeguamento e il potenziamento delle strutture produttive.

«Il presidente del Consiglio ha espresso, a nome di tutti i colleghi, il più vivo ringraziamento e compiacimento al ministro del Bilancio e del Tesoro, on. Tambroni, per l'opera svolta nella preparazione del provvedimento destinato — nel quadro del programma di governo — ad imprimere un sempre maggiore vigore alla economia del nostro Paese».

A tale scopo, subito dopo la seduta, l'on. Segni ha tenuto una discussione ristretta, alla quale hanno partecipato il ministro del Bilancio e del Tesoro on. Tambroni, il ministro dell'Industria on. Colombo, il ministro delle Partecipazioni Statali, on. Ferrari Aggradi e il ministro del Lavoro on. Zaccagnini.

Stamane all'inizio della seduta consiliare l'on. Segni e il ministro Pella avevano ragguagliato i colleghi sulla visita di De Gaulle, sottolineando l'atmosfera di particolare e calda amicizia in cui si sono svolti gli incontri; incontri che — si è aggiunto ufficialmente — hanno contribuito a rafforzare i vincoli di alleanza e solidarietà fra i due Paesi, come sottolinea il fatto che il governo di Parigi aderisce alla richiesta italiana di una riunione straordinaria della Nato prima che riprendano i lavori della Conferenza di Ginevra, anche se è difficile dire quando ciò possa avvenire, dal momento che De Gaulle e Couve De Murville si trasferiranno al Madagascar dal 5 al 13 luglio per la conferenza della Comunità francese.

Uscendo dalla riunione consiliare, il ministro Pella ha dichiarato ai giornalisti di Consiglio dei ministri è rimasto molto soddisfatto dai risultati dei colloqui stessi, sia per quanto riguarda i loro riflessi nei confronti dell'Alleanza atlantica, sia per quel che riguarda il rilancio dell'europeismo sul piano politico. E' stata inoltre sottolineata la importanza attribuita, nel corso dei colloqui, ai problemi dell'assistenza ai paesi sottosviluppati».

A richiesta dei giornalisti, il ministro Pella ha aggiunto che durante i colloqui italo-francesi non si è parlato di una alleanza mediterranea. «Noi — ha aggiunto Pella — siamo invece per il potenziamento dell'Europa a sei, che è un'Europa aperta a tutti i paesi alleati ed a tutti i paesi liberi».

Quanto a un colloquio che egli aveva avuto poco prima con l'ambasciatore Brosio, il ministro Pella ha detto che, si è trattato di un colloquio di ordinaria amministrazione. L'ambasciatore si trova infatti in questi giorni per un periodo di congedo in Italia, ed in tale circostanza ha chiesto di rendere visita al titolare dell'amministrazione di Palazzo Chigi.

Nella loro riunione odierna i ministri hanno anche discusso brevemente il problema dello sciopero dei marittimi. «Ho informato i colleghi di gabinetto — ha detto ai giornalisti il ministro — Jervolino — dei primi contatti avuti ieri sera con esponenti sindacali. Tengo però a sottolineare che tali contatti sono avvenuti su un piano personale, in quanto mantengo fermo il principio, secondo cui non è possibile avviare una trattativa tra le parti, mentre lo sciopero è tuttora in corso».

Sempre a proposito dei marittimi, è infine da registrare il seguente comunicato della Cisl: «La segreteria confederale della Cisl, in data 25 giugno, ha deciso di considerare decaduti, a ogni effetto, gli organi direttivi della Federazione Gente del Mare (Fagenmare) e di affidare, con decorrenza immediata, l'organizzazione di categoria alla reggenza straordinaria del dott. Giuseppe Lagorio. Il provvedimento preso dalla segreteria della Cisl, sentiti i segretari della più importanti federazioni provinciali di categoria, deve attribuirsi alla constatata assoluta mancanza di funzionalità degli organi direttivi della federazione stessa ed alle gravi inadempienze nella conduzione dell'attività sindacale soprattutto per quanto riguarda il collegamento con gli organi periferici della categoria. La decisione della segreteria confederale non modifica le direttive della Cisl in merito allo svolgimento dell'azione sindacale in corso».

Giovedì a Bruxelles il matrimonio del fratello del re

## Il solenne cerimoniale delle nozze di Alberto e Paola

**Una riforma del protocollo, disposta dal cardinale primate del Belgio, farà sì che gli sposi si presentino all'altare uno al braccio dell'altro: sarà così evitato che Liliana de Rothy conduca in chiesa il principe al proprio fianco - Il rito religioso nella cattedrale sarà preceduto da quello civile e da uno sfarzoso corteo per le vie della città**

Nostro servizio particolare

Bruxelles, sabato sera.

*Il complesso cerimoniale per le nozze di Alberto del Belgio e Paola Ruffo è ormai definito in ogni sua particolare. Insieme ad esso sono stati definiti anche le piccole divergenze della vigilia e dissipate le nubi che erano sorte addensandosi sul capo dei giovani sposi.*

*Lo più preoccupante di questo era la supposta necessità della presenza di Liliana di Rothy che, in qualità di matrigna della sposa, avrebbe, in ossequio al tradizionale protocollo, dovuto condurre la sposa all'altare. Anche questo scoglio però è stato superato perché, grazie alla riforma recentemente fatta dal Cardinale Van Roey, gli sposi devono giungere contemporaneamente all'altare. Alberto dunque avrà al braccio la futura sposa e non la matrigna.*

*Negli ambienti di Corte in questi ultimi giorni vi era addirittura chi esprimeva la opinione secondo la quale la recente riforma di Van Roey sarebbe stata dettata appunto dal desiderio di evitare, nel caso Alberto e Baldovino convolassero a nozze, la presenza, al loro fianco, della matrigna. L'opinione non trova naturalmente conferma, ma dato le polemiche che hanno spesso avuto a soggetto la famiglia reale e dato l'atteggiamento del popolo belga nei confronti della seconda moglie di Leopoldo, non è da escludersi che il primate del Belgio, abbia avvertito la necessità di togliere a priori la testa al toro.*

*Alle ore 16 di giovedì 8 luglio Alberto del Belgio in divisa di capitano di fregata, condurrà Paola Ruffo alla presenza del Borgomastro di Bruxelles, signor Coorenans, il quale, in un salone del Palazzo Reale, celebrerà il matrimonio civile.*

*Testimoni per questo parte della cerimonia saranno il principe Carlo Bernadotte di Svezia, fratello della defunta regina Astrid, e il principe ereditario Jean di Lussemburgo, per Alberto del Belgio; testimoni per Paola Ruffo saranno lo zio principe Francesco Ruffo e il cognato, marchese di S. Germano.*

*Alla cerimonia civile presenzieranno tutti i componenti le Camere, i diplomatici accreditati a Bruxelles, l'ambasciatore d'Italia, gli Alti magistrati e il notaio del re.*

*Gli sposi quindi, in automobile, lasceranno il palazzo reale, per trasferirsi alla Basilica di Santa Gudula. Il trasferimento avverrà con un corteo di una ventina di automobili scoperte, precedute e seguite dai cavalieri della scorta reale in alta tenuta: colbacco, tunica blu, pantaloni attillati di pelle bianca e alti stivaloni di pelle lucida neri. A Santa Gudula gli sposi saranno ricevuti all'ingresso dalla collegiata da Mons. Boone, decano del Capitolo.*

*Quindi Alberto condurrà la sposa davanti a monsignor Van Roey, cardinale arcivescovo di Malines e primate del Belgio, il quale, in nome di Giovanni XXIII, impartirà agli sposi la benedizione papale.*

*Come si ricorderà fu appunto una affrettata lettera episcopale di mons. Van Roey a scatenare la polemica sul matrimonio di Alberto del Belgio e Paola Ruffo. Secondo il nuovo rito, le preghiere saranno dette in lingua volgare e, come si è annunciato, gli sposi giungeranno soli all'altare. L'officiante cioè invece di dare la prima benedizione all'ingresso del corteo, pronuncerà nel momento in cui gli sposi entreranno in chiesa, la formula liturgica: «Che Dio spanda su di voi la ruginada della sua grazia».*

*Quindi la cerimonia si svolgerà secondo i canoni tradizionali. Al termine di questa, gli sposi, la famiglia reale e gli invitati, si riuniranno al Castello di Laeken, per una colazione intima.*

*Quindi gli sposi partiranno per il viaggio di nozze, il cui itinerario è stato tenuto gelosamente segreto.*

*Paola Ruffo giungerà a Bruxelles domani sera in aereo alle ore 21, accompagnata dalla madre e da Antonello, il più giovane dei fratelli, e sarà accolta all'aeroporto da Alberto e dai suoi genitori. Lunedì giungeranno gli altri membri della famiglia Ruffo: il principe Fabrizio, fratello maggiore di Paola, il barone e la baronessa Ricasoli, il marchese di S. Germano e lo zio principe Francesco Ruffo.*

*La prima lista di invitati comprende Faruk Umberto e Maria José, ma non è ancora sicuro che con loro saranno presenti anche la principessa Maria Gabriella e Beatrice. Vi saranno inoltre Maria Pia e Alessandro di Jugoslavia. Saranno anche presenti il Granduca e la Granduchessa del Lussemburgo, la principessa Josephine Charlotte, sorella di Alberto, il principe e la principessa Axel di Danimarca (la seconda è sorella della regina Astrid), il principe Bernadotte di Svezia con la moglie, i membri della famiglia Ruffo, monsignor Fulton Sheen, vescovo ausiliario di New York e una delegazione dell'Ordine di Malta.*

l. p.

### La morte a Milano di Luciano Ramo

Milano, sabato sera.

Luciano Ramo, noto scrittore, critico e regista teatrale, è deceduto improvvisamente la notte scorsa nella sua abitazione di via Bianca Maria 2. Nel dicembre scorso era stato gravemente malato, ma poi si era ripreso. La notte scorsa è stato colto da malore ed è spirato prima che fosse stato possibile prestargli qualsiasi soccorso.

Nato a Napoli il 19 dicembre 1888, Luciano Ramo fin dalla prima giovinezza si era dedicato al teatro. Trasferitosi a Milano conquistò subito stima e simpatia per la sua competenza e le sue importazioni considerate d'avanguardia. Diresse ed allestì spettacoli in tutti i settori teatrali: attualmente dirigeva la Compagnia del teatro S. Erasmo.

Scomparso in mare sulla spiaggia di Sturla

## Il fulmine lo colpì mentre tirava la rete

**L'improvvisa tragedia nel racconto dei due scampati - La barca era a ottocento metri dalla riva quando cadde la folgore - Non ancora ritrovato il corpo del giovane pescatore**

In piena notte, imbarcazioni con pescatori e vigili del fuoco partono dalla spiaggia di Sturla alla ricerca del giovane scomparso (Telefoto a «Stampa Sera»)

Genova, sabato sera.

*Sospesa questa notte all'una, le ricerche del giovane pescatore Bruno Geradelli, di 18 anni, scomparso in mare dopo essere stato colpito da un fulmine mentre assieme a due suoi amici stava compiendo una battuta di pesca, è ricominciata le hanno riprese questa mattina all'alba nello specchio d'acqua antistante la spiaggia di Sturla.*

*Ieri sera, poco dopo le 21, Bruno Geradelli, in compagnia dello studente Franco Masino, di 19 anni, e di Gino Mainari, si era recato sulla spiaggia dello stabilimento balneare «Meristella» del quale è titolare il signor Palumbo. Bruno Geradelli, prima di salire in barca era andato a salutare la moglie del Palumbo, sicché le 22 sarebbero stati di ritorno.*

*In quel momento, e fino a mezz'ora dopo la partenza della barca, il tempo era coperto, ma non minaccioso. Improvvisamente però, un temporale con accompagnamento di fulmini si è scatenato su tutto l'arco di mare di ponente di Genova e sulla città. La barca sulla quale erano i tre pescatori, abbastanza lontana — un paio di miglia marine, secondo alcuni testimoni — venne colpita da una folgore.*

*La scoppiare si verificava proprio mentre i tre giovani stavano tirando in barca la grossa rete. In quel momento il gozzo si trovava a circa otto-novecento metri dalla spiaggia dello stabilimento balneare. Mainari racconterà più tardi di avere visto il fulmine colpire Bruno Geradelli alla testa, mentre, piegato leggermente fuori del bordo della barca, stava manovrando con cura per far risalire la rete sull'imbarcazione. Il Mainari vedeva poi il Geradelli scomparire nell'acqua scura del mare, ma la scarica elettrica, colpiva tanto lui che il Masino sul fondo della barca, dove rimanevano storditi per più di mezz'ora.*

*Da terra, qualcuno aveva visto distintamente il fulmine abbattersi sulla barca, facendo scoppiare la lampada appesa a poppa. Subito muovevano in soccorso alcune imbarcazioni a remi e a motore a loro disposizione, erano i vigili del fuoco, seguiti subito dopo dai sommozzatori, dai carabinieri, dalla polizia, dalla Guardia di Finanza. Uno dopo l'altro, però, le ore trascorrevano senza alcuna novità. Le ricerche sono proseguite, come abbiamo detto, fino all'una dopo mezzanotte e poi, in seguito ad un nuovo violento temporale, sono state sospese e riprese questa mattina.*

Il giovane pescatore Bruno Geradelli, scomparso (Tel.)

Franco Masino, scampato miracolosamente alla morte

SI È GIÀ FATTA REGALARE UN PREZIOSO GIOIELLO

## Una vedova romana accusata di circuire un miliardario

*La vittima, un americano, non sarebbe, secondo la figlia adottiva diciassettenne, in condizioni mentali normali*

Roma, sabato sera.

I carabinieri del Nucleo di polizia giudiziaria hanno denunciato alla Procura della Repubblica per circonvenzione di persona incapace la signora Maria Gandolfi vedova Cardone di 52 anni, nata a Brooklyn, impresaria lirica e abitante a Roma in via dei Pastini 5. La denuncia è scaturita da un esposto presentato dalla signorina Alexandra Ramsay, di 17 anni, figlia adottiva del ricchissimo industriale statunitense Joseph Ramsay, di 65 anni.

Il Ramsay, il 15 gennaio di quest'anno, venne a Roma dagli Stati Uniti, prendendo alloggio, insieme alla sua segretaria cinese la signorina Jean Lee Ling, di 32 anni, all'Hôtel Hassler a Trinità dei Monti. Durante il suo prolungato soggiorno romano, il Ramsay, che è divorziato dalla moglie e dispone di mezzi finanziari veramente favolosi (ha ereditato, fra l'altro, una fortuna di circa un miliardo e mezzo di lire), si è dedicato ad opere assistenziali: anche attraverso la Croce Rossa e l'opera di Don Gnocchi; in questa sua benefica attività, il grande industriale americano (ora ritiratosi dagli affari) ebbe modo di fare conoscenza con la signora Maria Gandolfi, per la quale mostrò viva simpatia, tanto che, quando Alexandra, la figlia adottiva, venne quindici giorni fa a Roma per trascorrere col padre un periodo di vacanze, gliela presentò.

Alexandra, accortasi dei sentimenti che il padre nutriva per la signora Gandolfi, volle vederci chiaro. Da informazioni avute anche dalla segretaria cinese, seppe che il genitore stava spendendo somme ingenti per la vedova, alla quale aveva, fra l'altro, fatto dono di un solitario, acquistato da Bulgari, del valore di 18 milioni.

Ma quando, giorni fa, la ragazza ha appreso che il padre aveva fatto alla signora una regolare richiesta di matrimonio, si è rivolta ad un legale, l'avv. Giulio Gradilone, informandolo che il genitore, a causa delle sue precarie condizioni di salute, non era in condizioni mentali normali e che aveva motivo di ritenere che la vedova lo avesse circuito allo scopo di spillargli quattrini.

E' stato così che Miss Alexandra Ramsay, accompagnata dall'avv. Gradilone, si è recata dai carabinieri del nucleo di polizia giudiziaria. Essendo, fra l'altro, emerso che la signora Maria Gandolfi vedova Cardone è stata recentemente condannata a due mesi di reclusione dal tribunale di Verona (anche se contro questa condanna pende ricorso in Corte di appello), i carabinieri hanno ritenuto di ravvisare nei fatti segnalati gli estremi del reato di circonvenzione di persona incapace ed hanno, come si è detto, denunciato la vedova per il reato previsto e punito (con pena da due a sei anni) dall'art. 643 del Codice penale.

### La quindicenne di Palermo è stata assassinata a fucilate mentre scendeva le scale di casa per recarsi nel giardino

Palermo, sabato sera.

Una ragazza di quindici anni, Anna Prestigiacomo, figlia di un muratore invalido, è stata uccisa a colpi di fucile ieri sera a Tommaso Natale, grossa borgata di Palermo. Il delitto è avvenuto poco dopo le 21.30 nel giardino retrostante l'abitazione della vittima, sita al n. 51 della via Cardillo. Inesplicabili appaiono i motivi del crimine e notevolmente difficili le indagini per pervenire alla cattura del responsabili.

Anna Prestigiacomo deve vittima inconsapevole di un tragico gioco, nel quale essa non ricopriva alcun ruolo, era infatti maggiore dei muratore Francesco, costretto al lavoro per una infermità contratta tempo addietro a causa della silicosi. Maria Trapani. Ieri sera, come soleva fare, la ragazza stava riordinando le poche stoviglie dell'abitazione, mentre i genitori erano seduti davanti alla porta d'ingresso in via Cardillo, e la madre, anzi, era intenta a spulciare un unguento sulle spalle del coniuge sofferente di dolori reumatici.

Allegra come sempre, l'Anna accudiva al suo lavoro e a un certo punto, avendo bisogno di un poco d'acqua, scendeva in giardino per prenderne alla fontanella. Senza perdere tempo, poiché aveva intenzione di sbrigare al più presto le proprie faccende per assistere alla prossima televisiva, la ragazza girava prima l'interruttore della luce elettrica del giardino, e ne apriva la porta che dà nel cortiletto dov'erano stesi alcuni panni di bucato. E' stato proprio un attimo: infatti mentre stava per oltrepassare la tendina e discendere i pochi gradini che mettono nel giardinetto, due colpi di fucile caricato a lupara echeggiavano secchi e micidiali, raggiungendo la povera fanciulla in parti vitali.

Anna Prestigiacomo si abbatteva esanime sul pianerottolo, mentre le detonazioni facevano accorrere i familiari che l'adagiavano da terra e la trasportavano sul suo lettino in attesa dell'arrivo di un medico, prontamente avvertito. Purtroppo al sanitario sopraggiunto poco dopo non rimaneva che constatare la morte della giovinetta, innocente vittima della furia selvaggia e brutale dell'ancora ignoto assassino.

Pare escluso, dai primi accertamenti, che l'assassinio della ragazza tragga origine da vendetta ordita proprio contro di lei da qualche pretendente respinto. Non sarebbe da scartare l'ipotesi avanzata subito dopo il delitto dagli inquirenti, che la quindicenne sia rimasta vittima del crudele agguato così come ne sarebbe potuto rimanere vittima il padre, la madre, o chiunque si fosse trovato in quel momento ad aprire la porticina che dà sul giardino retrostante l'abitazione. In tal caso l'omicida, che ha sparato da dietro un vignato, attendava il momento propizio e una vittima qualsiasi, per attuare il suo disegno criminoso, originato da motivi che, per il momento, sfuggono a ogni accertamento.

I carabinieri hanno proceduto a qualche fermo nella presunzione che dalle dichiarazioni rese dai fermati si possa trarre qualche elemento utile all'identificazione dell'assassino e ad accertare il movente dell'efferato delitto che per il momento si presenta abbastanza misterioso.

f. d.

### I fulmini nell'Acquese fanno strage d'animali

**Violenti temporali anche su Alessandria ed Asti**

Acqui, sabato sera.

Violenti temporali, accompagnati da scariche elettriche, si sono abbattuti per tutta la notte sulla zona di Acqui, Nizza Monferrato e Canelli. Tra i numerosi fulmini caduti nella zona, uno nella campagna acquese si è infilato nella stalla della cascina dell'agricoltore Giovanni Morbelli uccidendo alcuni vitelli e facendo strage di animali da cortile.

Stamane il tempo continua a rimaner coperto, con minaccia di nuove precipitazioni.

Violenti temporali si sono abbattuti per tutta la notte in territorio di Alessandria, causando vasti allagamenti nelle campagne, ove si segnalano sensibili danni alle colture. Fortunatamente ingrossati tutti i corsi d'acqua, che minacciano di straripare.

Il quinto temporale in una settimana si è abbattuto questa notte su Asti. Un fulmine alla periferia della città ha colpito il cascinale di proprietà del contadino Secondo Conti, incendiando un grosso deposito di fieno.

Nel Biellese ieri si sono abbattuti temporali di eccezionale violenza caratterizzati da fragorose scariche elettriche. A Biella, un fulmine nel tardo pomeriggio ha danneggiato una cabina di trasformazione interrompendo l'erogazione di energia elettrica. Un altro fulmine a Cavaglià ha provocato un principio d'incendio nella cascina dell'agricoltore Francesco Bellino.

GIULIO DE BENEDETTI
DIRETTORE RESPONSABILE
EDITRICE LA STAMPA

Il Circolo degli Artisti annuncia con dolore la scomparsa del Socio

**Romolo Carrone**

Pittore

e si unisce al lutto dei familiari.

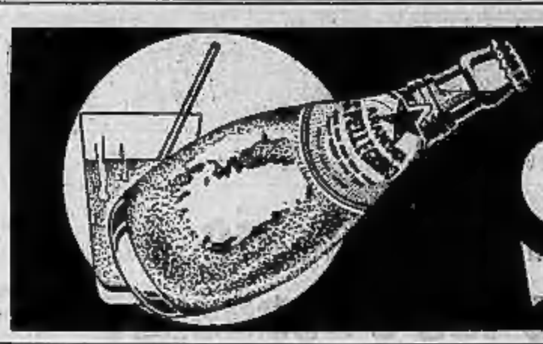

ARANCIATA
S.PELLEGRINO


## PUBBLICITA' ECONOMICA
(VIA SAN TOMASO N. 29)

**OFFERTE IMPIEGO** L. 120 per parola

*(Continua da pag. 6)*

**MACCHINE** Stanno per piccola industria. Scrivere indicando posti occupati, referenze, a casella 1158, SPI, Torino.

**TERMOS** del vuoto cerca importatore società prodotti chimici esportazione. Si richiede: Scrivere indicando età, titoli di studio, stato di famiglia, stipendio richiesto, referenze. Casella 66 M, SPI, Milano. 9408

**DOMANDE LAVORO** L. 40 per parola

**ELETTRICISTA** offresi per lotti impianti e manutenzione. Scrivere Rocchi, via Monsorfi n. 18. 8567

**GIARDINIERE** cerca famiglia referenziata, non figli offresi ove libera. Scrivere casella 5234, SPI, Torino. 8021

**GIORGINA** 21enne pratica commercio corrispondenza stesso conoscenza e cassiera negozio, eventuale convivenza. Telefonare 852-779. 128649

**VENTILATTERNE** cerchiamo cerca lavoro domicilio. Telefonare 913-180. 128064

**OFFERTE LAVORO** L. 100 (più) per parola

**BELLISSIMA** pulizie, cerca Orlando Zecchi, via Gramsci 2. 5287

**APPRENDISTA** tornia e cronometro. 14-15enne, cercasi. Orlando Zecchi, Gramsci 2. 5287

**ERBOLARIO** specializzato lavorazione mobili ferro per stabilimento Moncalieri. Ditta Vanelli Ezodi 37, tel. 70-949.

**MECCANICO** elettromeccanici cerca auto-elettrauto per fuoriuscita Fiat 600. Scrivere casella 3360, SPI, Torino. 8026

**MAGAZZINIERE** 30-35 anni energico con pratica cerca stabilimento macinazione in provincia. Preciare studi, posti occupati, pretese. Scrivere casella 3284, SPI, Torino. 8025

**MAGLIAIE** avvisi lavoro abbondanza reddito abbonamento radiofonico. Guarnero, Monte Pietà 16. 6459

**TUTTOFARE** fissa presso cucina cerca famiglia 3 persone adulte. Telefonare ore 8-10 e 13-16 871-064. 90309

**PIAZZISTI, AGENTI** L. 100 (più) per parola

**ESERCENTI** produttori referenziati vendita cerca personale. Rivolgersi provvigionale. Pressi provinciale rappresentanti introdotti nuovo Scrivere casella 3311, SPI, Torino. 83183

**ESERCENTI** rappresentanti vendita tabacchi lavorati, Tremonte, via Sant'Antonino, Firenze.

**TESSUTI**, Assicurasi agenti provvigione vendita privati. Referenziare: Lanificio Trabaud, Biella.

**INFORMAZIONI** L. 100 per parola

**ABBIAMO** abili direttrice per accurate investigazioni. Accertamenti pazzimoniali, indagini erariali e Nord e Italia a. Via Quinto 20, tel. 683-132, 652-878.

**ABBIATE** premesse istituire investigazioni informazioni private, prevenzionali accertamenti, Peirenali, Calcino, 47-872. Carlo Alberto 49-51. 7194

**ELETTRICISTA** offresi per lotti impianti e manutenzione. Scrivere Rocchi, via Monsorfi n. 18. 8567

**GIARDINIERE** cerchi famiglia referenziata, non figli offresi ove libera. Scrivere casella 5234, SPI, Torino. 8021

**GIORGINA** 21enne pratica commercio corrispondenza stesso conoscenza e cassiera negozio, eventuale convivenza. Telefonare 852-779. 128649

**VENTILATTERNE** cerchiamo cerca lavoro domicilio. Telefonare 913-180. 128064

**OFFERTE LAVORO** L. 100 (più) per parola

**BELLISSIMA** pulizie, cerca Orlando Zecchi, via Gramsci 2. 5287

**APPRENDISTA** tornia e cronometro. 14-15enne, cercasi. Orlando Zecchi, Gramsci 2. 5287

**ERBOLARIO** specializzato lavorazione mobili ferro per stabilimento Moncalieri. Ditta Vanelli Ezodi 37, tel. 70-949.

**MECCANICO** elettromeccanici cerca auto-elettrauto per fuoriuscita Fiat 600. Scrivere casella 3360, SPI, Torino. 8026

**MAGAZZINIERE** 30-35 anni energico con pratica cerca stabilimento macinazione in provincia. Preciare studi, posti occupati, pretese. Scrivere casella 3284, SPI, Torino. 8025

**MAGLIAIE** avvisi lavoro abbondanza reddito abbonamento radiofonico. Guarnero, Monte Pietà 16. 6459

**TUTTOFARE** fissa presso cucina cerca famiglia 3 persone adulte. Telefonare ore 8-10 e 13-16 871-064. 90309

**PIAZZISTI, AGENTI** L. 100 (più) per parola

**ESERCENTI** produttori referenziati vendita cerca personale. Rivolgersi provvigionale. Pressi provinciale rappresentanti introdotti nuovo Scrivere casella 3311, SPI, Torino. 83183

**ESERCENTI** rappresentanti vendita tabacchi lavorati, Tremonte, via Sant'Antonino, Firenze.

**TESSUTI**, Assicurasi agenti provvigione vendita privati. Referenziare: Lanificio Trabaud, Biella.

**INFORMAZIONI** L. 100 per parola

**ABBIAMO** abili direttrice per accurate investigazioni. Accertamenti patrimoniali, indagini erariali e Nord e Italia a. Via Quinto 20, tel. 683-132, 652-878.

**ABBIATE** premesse istituire investigazioni informazioni private, prevenzionali accertamenti, Peirenali, Calcino, 47-872. Carlo Alberto 49-51. 7194

**ABILI** detettivo geologico indagini, sorveglianze. Modelli, Cavour 5, tel. 531-181.

**ACCERTAMENTI** industriali, merceologici, informazioni erariali, civilistici. Studio Cristina 111, tel. 681-5-76.

**DAL** 1870 Clinelli, dell'Orsina, via Cavour 13, tel. 41-106, 531-549.

**OFFERTE LAVORO** L. 100 (più) per parola

**BELLISSIMA** pulizie, cerca Orlando Zecchi, via Gramsci 2. 5287

**APPRENDISTA** tornia e cronometro. 14-15enne, cercasi. Orlando Zecchi, Gramsci 2. 5287

**ERBOLARIO** specializzato lavorazione mobili ferro per stabilimento Moncalieri. Ditta Vanelli Ezodi 37, tel. 70-949.

**MECCANICO** elettromeccanici cerca auto-elettrauto per fuoriuscita Fiat 600. Scrivere casella 3360, SPI, Torino. 8026

**MAGAZZINIERE** 30-35 anni energico con pratica cerca stabilimento macinazione in provincia. Preciare studi, posti occupati, pretese. Scrivere casella 3284, SPI, Torino. 8025

**MAGLIAIE** avvisi lavoro abbondanza reddito abbonamento radiofonico. Guarnero, Monte Pietà 16. 6459

**TUTTOFARE** fissa presso cucina cerca famiglia 3 persone adulte. Telefonare ore 8-10 e 13-16 871-064. 90309

**PIAZZISTI, AGENTI** L. 100 (più) per parola

**ESERCENTI** produttori referenziati vendita cerca personale. Rivolgersi provvigionale. Pressi provinciale rappresentanti introdotti nuovo Scrivere casella 3311, SPI, Torino. 83183

**ESERCENTI** rappresentanti vendita tabacchi lavorati, Tremonte, via Sant'Antonino, Firenze.

**TESSUTI**, Assicurasi agenti provvigione vendita privati. Referenziare: Lanificio Trabaud, Biella.

**INFORMAZIONI** L. 100 per parola

**ABBIAMO** abili direttrice per accurate investigazioni. Accertamenti patrimoniali, indagini erariali e Nord e Italia a. Via Quinto 20, tel. 683-132, 652-878.

**ABBIATE** premesse istituire investigazioni informazioni private, prevenzionali accertamenti, Peirenali, Calcino, 47-872. Carlo Alberto 49-51. 7194

**ABILI** detettivo geologico indagini, sorveglianze. Modelli, Cavour 5, tel. 531-181.

**ACCERTAMENTI** industriali, merceologici, informazioni erariali, civilistici. Studio Cristina 111, tel. 681-5-76.

**DAL** 1870 Clinelli, dell'Orsina, via Cavour 13, tel. 41-106, 531-549.

**AUTOMOBILI** L. 100 per parola

A automobilisti accordiamo sovvenzioni immediate su autoveicolare, accordando valutazione del cliente. Modicelli, segretario, Pietro Micca 4. Tel. 47-346. 8174

A buone condizioni prestiti finanziamenti su autoveicoli. Bolzoni 1, telef. 531-181.

A buone condizioni Familiare, 103, nuovi, 600 nuove. Cavalieri, Brescia 18.

A prezzi convenienti Fiat 1400 A 1958 1400 A 1954, ottimo 103 1958 Corso Vin. Emanuele 209. 2168

**ABBIAMO** Alfa, Lancia, Fiat, ogni tipo relazioni, permute. Autostima Peria Nuova, Volta 8, telefono 48-621. 2312

**ABBIAMO** autovetture qualsiasi tipo nuove personali, autoveicolare e Rudoni e. Permute, lunghe rateazioni. Tel. 48-196.

**ABBIAMO** 600, 500 C, nuova 500, Belvedere. Permutiamo moto, Lunghe rateazioni. Montebello 4, telefono 882-894.

**AFFIDATECI** vendita conservitore realizzerà massimo contanti. L'Argus, piazza Carlo Felice 67. 288

**ALL'AUTOGARENZIA** Condor, corso Felice 4, tel. 50-482, troverete ottime occasioni: Appia 1, II serie verniciatore, Giulietta TI, 103 diesel, Ardea ultime, Familiare 108, 600 nuove semimonte, 1100 E, Belvedere 1954. Canali rateazioni.

**ALL'AUTOGARENZIA** Lagrange 13 nuovi prezzi di funzionari, privati, macchine nuove semimonte vendonsi: Giulietta T. I, semimonte 1400 B semimonte, T. T. ultimissimi, 1900, 2000. Telef. 531-181.

**AUTOMOBILI ESTERE**, esportazioni, noleggi, organizzazioni speciali, servizio rapido garantito. Araldi, via Vittorio 53; via Revello 22 A (Borgo San Paolo), Telef. 34-309. 4784

**ALL'AUTOSALONE** «Torinese» via Roma 327 bis, telefono 42-688, 700 Alfa Giulia, Giulietta: normali, T. I., Sprint, Normale, Ford Consul, Anglia 1, II, Taunus, 1400 B, 103/TS, TV, Multiplia, Lussuoso, 1400/B/12, Canali, rateazioni.

**APPIA**, Ardea, 103 familiari, 109 normali, 600, 800 C, Vittorio Belvedere, giardiniere, lunghe rateazioni, Autoagenzia Scialla, Galileri 12, Telefonare 40-494.

**AURELIA** 3500 belvedere ore autoveicolare, come nuove. Tel. 890-000.

**AUTOAGENZIA** a Centro e Grossetano; 2 Telefono 776-224: Giulietta nuova, Giulietta Sprint, Aurelia B-12, 103-1958-tre, Ardea, Opel Olimpia, 1100 E. Furgoni 600 C. 594

**AUTOGARDI** Grecchia & Scavarda Concessionaria Fiat, telefoni 48-548, 732-881, 42-183. 4637

**AUTOGARDO** 652, rimorchio 3 assi, ovale ferri, privato vende, Perosa 11, Vigliano, Novella, Cavour 5, tel. 531-181.

**AUTOPARO** Giulietta Sprint Veloce 58, 500 C, 600, 103, familiare, 1100 diesel, Alfa Romeo, 1900, Aurelia metano, Lusso garanzie 6 mesi, facilitazioni, permute, compro contanti pagamento massimo. Accademia Albertina 3. Tel. 882-893.

**AUTOSALONE** Fiat 1957 vendesi per Francia Fiat 1400 A, disponibile dal vostro automezzo per qualsiasi riparazione. Corso Chieti 16. Tel. 886-890. 690

**AUTOVEICOLI** con, senza autista nuove 600, 102, TT, 1400, Mignola, Principe Tommaso 12, telefono 60-644.

**AUTOVEICOLO** Duchessa Jolanda 32: 1400, 103, 600, 600 multiple, nuova 600, 500 belvedere. Telef. 772-985. 2976

**AUTOVEICOLO** modernes nuova 500 pulmino, 600 nuovo, 103, 1400, Telefonare 272-931. 7478

**AUTOVEICOLO** Bertola, Commissionario Fiancia Lombardi, presenta nuovo tipo 600 a quattro porte, 650, 1100, Giulietta, Ardea, furgoncino ad lesioni multiple. Massima rateazioni, via Bertola 27.

**AUTOVEICOLO** Monferrato, Palmieri 6, telef. 651-501, Giulietta Sprint, 1400 Diesel, Ardea due mesi, 103-600 nuove funzionari, 103 lusso, Mianchina, nuova 500, belvedere, 500 C furgone.

**BELLA** 600, 850.000; offresi 500 B/1100 B 1.100.000. Corso Vittorio 117.

**CAMIONCINI** Fiat 55, 30-7, Dodge, Studebaker, 640, 682, 2 RR, vendonsi, Donadeo, via Sant'Ilà 38, Tel. 30-300.

**CAMPEO** camionetta, pagamento massimo, qualunque tipo autoveicolare, p. Figone 44.

**CONTACHILOMETRI**, indicatori benzina, contagiri, manometri, specialissimo. Nicoli, Via Quinto 12. 8506

**FAMILIARE**, Giulietta, 1100 1958, 600 nuova, Appia, 1400 B vendiamo, Via Pisa 44. 7424

**FIAT** serramenti auto case terrazzi, valutiamo valutazione estetica. Tel. 811-011.

**FINANZIAMENTI**, anticipazioni sovvenzioni fino 80-70% valore automezzo, autocarri, autoveicolare, camionetti. Migliori condizioni. Consorzio, c. So Umberto 8.

**FINANZIAMENTI** rateazioni autoveicoli Fiat, Lancia, Alfa. Ufa, Via Carlo Alberto 55. Tel. 538-287.

**FIAT** Serv. commissionaria via Nizza 30, Telefoni 683-662, 853-683, vendesi mercato nuovo: autoveicoli nuovi e usati. Esposizione permanente, vasto assortimento sempre autoveicoli nuovi e usati. Ufficio aperto anche festivi e serale. Comodi sempre familiare belvedere 500, 600, 103, 1100, 1900, normale granluxe, Appia, Aurelia Sprint, Aurelia B-12, autoveicoli industriali 1100 dieci quintali 618, 636, vari camioncini, furgoncini 103, 600, 500, Ardea, Canali, rateazioni fino 18 mesi.

**FRANCHINO** rapidissimo auto case terreni valutando massimo. Tel. 52-591, 53-690. 16342

**FREMI** amministrazioni condominii, uffici specializzata cattura ripara con patrimonio, verifica gratuita. Rat, via Monchalato 31. Telefonare 599-907. 842

**IMPIANTI** Weber gas liquido, motore, servizio carburatori. Concessionaria Faro, Chieti 32, Telefonare 852-901.

**LIQUIGAS** impianti gas-cilindri da 45.000, metano 60.000 quintali nuovi mercato. Rateazioni 60, telefono 30-076.

**METANO** impianti perfetti lire 46.000 completo non gratuito. Centrale rifornimento Agip, Lanz. 230-300, 289-898.

**PEUGEOT** 403 ventilatore automatico novità mondiale, la miglior vettura europea. 1.415 adriganza. Corso Unione Sovietica 83, tel. 676-154. Tutto auto nuovi ed occasione, permuta, rateazioni fino 18 mesi.

**PIAGGIO** rapidissimo auto case terreni valutando massimo. Tel. 52-591, 53-690. 16342

**PREMI** amministrazioni condominii, uffici specializzata cattura ripara con patrimonio, verifica gratuita. Rat, via Monchalato 31. Telefonare 599-907. 842

**IMPIANTI** Weber gas liquido, motore, servizio carburatori. Concessionaria Faro, Chieti 32, Telefonare 852-901.

**LIQUIGAS** impianti gas-cilindri da 45.000, metano 60.000 quintali nuovi mercato. Rateazioni 60, telefono 30-076.

**METANO** impianti perfetti lire 46.000 completo non gratuito. Centrale rifornimento Agip, Lanz. 230-300, 289-898.

**PEUGEOT** 403 ventilatore automatico novità mondiale, la miglior vettura europea. 1.415 adriganza. Corso Unione Sovietica 83, tel. 676-154. Tutto auto nuovi ed occasione, permuta, rateazioni fino 18 mesi.

**PIAGGIO** rapidissimo auto case terreni valutando massimo. Tel. 52-591, 53-690. 16342

**PREMI** amministrazioni condominii, uffici specializzata cattura ripara con patrimonio, verifica gratuita. Rat, via Monchalato 31. Telefonare 599-907. 842

**IMPIANTI** Weber gas liquido, motore, servizio carburatori. Concessionaria Faro, Chieti 32, Telefonare 852-901.

**LIQUIGAS** impianti gas-cilindri da 45.000, metano 60.000 quintali nuovi mercato. Rateazioni 60, telefono 30-076.

**METANO** impianti perfetti lire 46.000 completo non gratuito. Centrale rifornimento Agip, Lanz. 230-300, 289-898.

**PEUGEOT** 403 ventilatore automatico novità mondiale, la miglior vettura europea. 1.415 adriganza. Corso Unione Sovietica 83, tel. 676-154. Tutto auto nuovi ed occasione, permuta, rateazioni fino 18 mesi.

**CICLI MOTO SPORT** L. 100 per parola

**ADRIANO** vasto assortimento Lambretta e complete riduzione a nuovo vendita con garanzia. Cumella, telef. 88-868. 8503

**AGOSTINI** vendesi moto per principianti ottimamente cicl Gilera, Rudge, Benelli 64, telef. 273-519. 7412

**BIANCHI** Mercina 125 4-T la rivelazione dell'anno, espulsione completa mese volo. Rivoprello agenzia Torino provinciale, Cernaia 2. 4349

**CICLOMOTORI**, nuovi garantiti, senza patente, stargati. Concessionario via Domodossola. 44. 230

**GILERA** Giubileo presenta nuova 98 quattro tempi, L. 195.000, rateazioni, permutazioni Gilera, C. Cosso 159, telefono 21-900. 617

**VI** presenta la nuova cronistrice 50 pista. Romani, Piazzesa 31, Agenziatissi.

**LAMBRETTA** ultimissimi modelli, rateazioni senza pagando massimo, consegna immediata. Francolino, Esperanza 24 telef. 280-244. 1943

**MOTOCICLETTE** Prima di fare acquisti, nuovi, usati, Express, interpellateci, Carnillari, via Nizza 23. 1156

**MOTOCICLETTE** Garelli 70 cc. 90.800: Velocemotto 65.000; Motoretta 49 cc. 26.000. Rialto, Brescia 44, tel. 272-819.

**NSU** 49 cilindrata 125 a lire 88.000 a 174.000, 125 Superlux 237.000, 175 Sportmax 288.000 e 268.000, 250 Supermax 288.000. Franchiamoli Rondine 2.

**PRIVATO** vende Vespa 150. Via Cuneo 36 (Accorsi). 06274

**VENDO** Gnazi Alcyon 125 come nuova. Telefonare pomeriggio 687-271. 80505

**VESPA-BIA**, Agenzia Piaggio, via Fabro angolo via Carbaia. Prodia consegna. Cenni, rateazioni. 637

**VOLETE** acquistare, cambiare Vespa Ape, con nuovi modelli? Rivolgersi a Desideri, Bardonecchia 172. 6637

**VOLETE** cambiare, comprare vendere Vespa, Ape? Da Corsio consegne immediate Giulio Cesare 168, telef. 21-185.

**VOLETE** comprare, cambiare, vendere Vespa, Ape, Manifestio, via Madama Cristina 72, telefonare 687-955. 2075

**VOLETE** Vespa Ape nuovi modelli? Motorette vendo cambio cambio. Unione Sovietica 168. Tel. 393-639. 200

**VUOLE** cambiare, comprare Vespa, motofurgoncini occasioni. Tosa, corso S. Maurizio 31. Telefonare 51-144. 8381

**ANNUNCI VARI** L. 100 per parola

A prezzi eccezionali liquidiamo frigoriferi, lavatrici, televisori, radio, cucine e fornelli elettrici ed a gas, produzione 1947-1958. L'Elettrica, via Sacchi 26. 760

A rivenditore, miglior offerente, vendo banco falegname, Cantone, Garibaldi 6, Arito open completo bellissimo, taglia 46, vendo. Telefonare 40-286 ufficio.

**ACCESSORI**, scaldavasi, fanali, accessori d'occasioni via Silvio Pellico 6. Telefonare 552-636.

**AFFARISSIMO**, vendo tre grandi Impero 180.000, minimo 80.000, Telef. 882-796.

**ALADDIN** mobili, corso Galileo Ferraris 28 (semmonello), specialità mobili cucine lunga fornitura. Uffici americano e armadi guardaroba. Assortimento mobili in genere.

**ANTIQUARIATO**, Bisogno collezione, acquisto stampine, contanti; argentiere, orologerie, mobili, soprammobili, quadri. Telefonare 534-818. 9012

**ARMADI** guardaroba, cassone, sedie, soprammobili, cassapanche rustici, specialità cassettone. Pagella, Mazzini 44. 3985

**ARREDAMENTI** per bar, sedie, poltrone, tavolini, Bar, corso Vittorio 97, via Maria Vittoria 17. 8678

**ATTENZIONE!** Fabbrica mobili, ritiro commercio, vendo pezzi obsoletivi. Facilitazioni. Piazza Vittorio 3, Rapisse 32. Telefonare 882-962. 8371

**ATTENZIONE!** Matrimonialisti 48.000, cucine 18.000, Lampade 20 (sortite), Principe Amedeo 11 U. 3819

**BANCHI** per modelli vendesi propri, provenienti, arredamenti completi. « Arte », Collodoro 3. 8376

**BELLA** pelliccia persiano 160.000, visone pelliccia 40.000 svendo. Telef. 298-077.

**BELLISSIMA** pelliccia leopardo 250.000, lire cuscino 150.000 vendo. Telefonare 850-296. 128402

**BILOCCHI** abiti donna 700 taglie occasionalissima. Via Quinto 19, telef. 683-102.

**CAMERE** belle, sole vendesi Bisacquino Tresenta intarsi mobili per qualsiasi uso. Via Cigna 17, Arte Liquidazioni. 278

**CONTABILI** Olivetti rivelatrice usati. 51, vendo 300.000. Telefono 46-028. 919689

**CREDI** vendesi macchina maglieria Dubied 14/190 nuova. Telefonare 71-204.

**FALEGNAMERIA** specializzata guardarobe, 2 porte 22.000, libreria letto 58.000, applicazione (Formica) su banchi negozi, serramenta, qualsiasi lavoro continuativo. Crepaldi, Passalacqua 6, Tel. 531-918

**FIDANIATI**, visitate mostra permanente mobili, sale pranzo, camere letto da 100.000 a 400.000, cucine, tinelli 40.000, salotti imbottiti gran lusso 50.000, lampadari 5000 fino 250.000, abitazione 25.000, cornici dorate, consolle, tavolini, cambio mobili. Corso Regio Parco 161. Telefono 276-839. 9685

**FRIGORIFERI**, Abbiamo la migliore produzione, alle migliori condizioni, prezzi polverizzeremo ribassati. Gribaldi, corso Firenze 27, Torino, telefono 272-581.

**FRIGORIFERI** ellegigiura 20.000, uso negozio 48.000. Bricco, corso Vittorio 90.

**GELATI** e ghiaccioli familiari ottimate facilmente. Ditta Soave, via Artisti 29, Torino. 8478

**LAMPADARI** moderni, articoli elettrici, assortimento, qualità, prezzi. Barbola 31, rimpetto Elettricità Municipale. 3099

**LAVASCIUGAMERIA** inciatrici frigoriferi, cucine a gas, riparazioni garantite permanente avvisuali. Gribaldi, corso Firenze, n. 27. Telefono 272-889. 4900

**LIQUIDAZIONE** abiti signora gran assortimento modelli estivi, pressoché nuovi, sottili 2/3000 da lire 20000. Tel. 883-437.

**MACCHINE** scrivere, calcolatrici, copiatrici, vendonsi 10-15.000. Noleggi, riparazioni. Augusta, Cavour 6. 4142

**MACLAIRE** Macchine nuove da 100.000 a 500.000. Insegnando, rateazioni, noleggi. Cazzoli, San Quintino 4 bis. 1293

**MOBILI** « Canavese », Verolli 30, fabbricazione propria, vasto assortimento, lunghe rateazioni. Cambi. Funicolari. Telefonare 21-109. 1142

**MOBILI** e Cassabile », vasta esposizione, garanzia, lunghe rateazioni, cambio mobili. Via Garibaldi 4, tel. 521-107. 2892

**MOBILI**, Mercerialone di Canili, linee e comuni. Prezzi di fabbrica, lunghe rateazioni. Visitate la nuova Esposizione, via S. Anselmo 1. 8506

**MOBILI**, mobili in più vasta esposizione. Bersani, corso Vittorio 97; via Maria Vittoria 17. 5676

**MOBILI** Grap prezzi propaganda 38.000; camera da 78.000, 20 pzo. Garibaldi 2 (sortite). 1745

**MOBILI** vera liquidazione eccezionale, rateazioni, causa destrutturazione stabile, lunghe rateazioni, Corso Francia, 196.

**MOBILIFICIO** (ritornato), vasto assortimento salotti, tinelli, cucine americane, camere, mic, ogni stile. Facilitazioni, consegna gratuita ovunque, cambio mobili vari rateizzabili massimo. Capellino 6; S. Donato 27. 918

**OCCASIONE** vendo camera matrimoniale stile. Telefono 774-203.

**OGNI** tipo, marca, macchine scrivere, calcolatrici, nuove, occasioni, rateazioni, noleggi cambi, riparazioni accessori, Mayo; Mosso 4, S. Francesco Assisi 5.

**PELLICCERIA** Bogetto, via Carlo Alberto 28, telef. 811-862. Ricorda alla affezionata clientela la custodia delle pellicce. Assicurazione furti gratuita (con trattamento antitarmico, alla consegna). Sul negozio di prossima apertura. 864

**PER** fine locali liquidasi mobili vari, rateazioni, Piazza Annunziata 2 (Lingotto). 613

**PIANOFORTI** code, verticali occasioni usati, rateazioni, Capitani, via Ribari. Telefonare 87-344. 8369

**PIANOFORTI** Cucconato, via Lagrange 3 telef. 555-211. Nuovi, occasioni, noleggio, accordature. 406

**PIANOFORTI** occasioni, marche primarie, vendo, compro, cambio. Consiglio, Po 20, Telefonare 883-706. 9688

**REGISTRATORE** causa Riv vendo. Telefonare 42-030. 128373

**SEDIE**, sedie, il più grande assortimento Bersani, corso Vittorio 97; via Maria Vittoria 17. 5676

**SOGGIORNIAMO** mobile colori (con) qualsiasi misura pagando massimo. Telefonare 753-440, 783-127. 128361

**SVENDO** camera letto noce Impero 170 mila, tinello 45.000. Telefonare 883-384.

**VENDESI** biliardo grande, carrozzeria, Telefonare 376-558 ore pasti. 128234

**VENDESI** cuccioli Cirla. Telef. 340-467.

**VENDESI** due materassi nuovi. Telefonare 281-908. 128230

**VENDO** biliardino e tavolo tinello. Telefonare 69-215. 128214

**VERA** liquidazione poltrone divani letto. Via Arcivescovo Albertina 23, cortile.

**VIGORELLI** unico meccanico marca che ricama da sola. Rectorivisti tutti. Manuali 41. 9018

**VINI**. Produzione propria, vendita diretta al consumatore. Servizio domicilio in bottiglioni. Telefonare 86-167. 81853

**SPITAUTO**, 6. Quintino 4 bis, comodo rapidissima finanziamenti su autoveicoli.

**JAGUAR** Cars Ltd, Concessionaria Regi Rodiliher Torino e Piemonte, Torino, via Assarotti 3, telefono 47-984, Milano, via Fontana 30, telefono 799-944. 9409

**JEEP**, Jeepponi con e senza verricello, originali e gas liquido, vendiamo Molino, Tel. 46-598. 8313

**LAMAR**, fabbrica apparecchiature gas liquidi, metano, impianti garantitissimi, prezzi concorrenza. Crescentino 36, telefono 20-852. 899

**LORCHINO**, 615 benzina, 103 ogni tipo, Appia, 600 nel mese ed oltre, Alfa Romeo 1900 A. Rateazioni, Tunisi, 128, Telefonare 674-002.

**MEDIOCREDITO** 1100-103, 600, 500, 1400, giardiniere multiple, Appia, Ardea; Furgoni vendo cambio taglione, persona. Tigone 44. 7945

**NEMORINI** Raccinati, Filleri, Cisterne, Furgoni, Carrozzerie, Rivolgersi » Igurgomma » A. Cecchi 63 bis, Torino, Telefonare 22-868; 33-592. 8527

**OPIMER** Triumph sport 120 cc nuovi, pronte consegne, esami, rateazioni. Commissionaria Sabaudia, Gioria 54, Tel. 697-874.

**VENDO** pulmoni 683 N2 cento terzi, 682-125, 680, 647, 640, 698, 613 marginali e freight, 615 furgone, 103 furgone, Super Ranbow certa rimettibile conto terzi Super Rambo, 2 Rs, Super Taurus 65 quintali. Taurus, Leoncini, Alfa 430 normali e ribaltabili, rimorchi 2 e 3 assi. Carrara, corso Roma 46 (Borgo S. Fidelo) Torino. Telefono 661-679. 6531

**VENDO** rate, 103, 1400, 1100 E, 600, C, belvedere, giardiniera legno, furgone C, camion 7-4 quintali, 1100, Aurelia B-10, Salotto 33. Telefono 60-603.

**KATAMAR**, Piattaforma a motore inaffondabile irrovesciabile di facile trasporto a fire 342.000. Concessionaria Bianchi, Borgaretto, Cascinana 2. 4349

**LA** Maison Italiana Sfida di Torino, avverte la Clientela che a chi acquisterà un Motom 61 prima dell'entrata in vigore del nuovo Codice prevista per il 1° luglio, verrà rilasciata la patente di guida senza esame (articolo n. 146 comma 15). 796

**LAMBRETTA**, modesta quota mensili, perizia consegna, permute, semmonizzo. Pasquero, Principe Amedeo 11, telefono 42-468. 3985

**LAMBRETTA** 125-150 LI, 4 marce, inserite 4%, motore più potente. Prenotazione, prove, permute, comodi pagamenti dilazionati persone. Concessionaria Dario Pico, corso Principe Oddone 3, Torino. Telefonare 634-901. 7914

**ASSEGNATEVI** Casa del Sole, Beglio; angolo Bellini, camera matrimoniale 75.000, tinelli 21.000, grandi armadi 36.000. Rateizzazioni. 2774

**ARTICIANO** vendo giardiniera con riduttore L. 108.000 Tip. 774-310. 90307

**ATTENZIONE!** Fabbrica mobili, ritiro commercio, vendo pezzi obsoletivi. Facilitazioni. Piazza Vittorio 3, Rapisse 32. Telefonare 882-962. 8371

**ATTENZIONE!** Matrimonialisti 48.000, cucine 18.000, Lampade 20 (sortite), Principe Amedeo 11 U. 3819

**BANCHI** per modelli vendesi propri, provenienti, arredamenti completi. « Arte », Collodoro 3. 8376

**BELLA** pelliccia persiano 160.000, visone pelliccia 40.000 svendo. Telef. 298-077.

**BELLISSIMA** pelliccia leopardo 250.000, lire cuscino 150.000 vendo. Telefonare 850-296. 128402

**BILOCCHI** abiti donna 700 taglie occasionalissima. Via Quinto 19, telef. 683-102.

**CAMERE** belle, sole vendesi Bisacquino Tresenta intarsi mobili per qualsiasi uso. Via Cigna 17, Arte Liquidazioni. 278

**CONTABILI** Olivetti rivelatrice usati. 51, vendo 300.000. Telefono 46-028. 919689

**CREDI** vendesi macchina maglieria Dubied 14/190 nuova. Telefonare 71-204.

**FALEGNAMERIA** specializzata guardarobe, 2 porte 22.000, libreria letto 58.000, applicazione (Formica) su banchi negozi, serramenta, qualsiasi lavoro continuativo. Crepaldi, Passalacqua 6, Tel. 531-918

**FIDANIATI**, visitate mostra permanente mobili, sale pranzo, camere letto da 100.000 a 400.000, cucine, tinelli 40.000, salotti imbottiti gran lusso 50.000, lampadari 5000 fino 250.000, abitazione 25.000, cornici dorate, consolle, tavolini, cambio mobili. Corso Regio Parco 161. Telefono 276-839. 9685

**FRIGORIFERI**, Abbiamo la migliore produzione, alle migliori condizioni, prezzi polverizzeremo ribassati. Gribaldi, corso Firenze 27, Torino, telefono 272-581.

**FRIGORIFERI** ellegigiura 20.000, uso negozio 48.000. Bricco, corso Vittorio 90.

**GELATI** e ghiaccioli familiari ottimate facilmente. Ditta Soave, via Artisti 29, Torino. 8478

**LAMPADARI** moderni, articoli elettrici, assortimento, qualità, prezzi. Barbola 31, rimpetto Elettricità Municipale. 3099

**LAVASCIUGAMERIA** inciatrici frigoriferi, cucine a gas, riparazioni garantite permanente avvisuali. Gribaldi, corso Firenze, n. 27. Telefono 272-889. 4900

**LIQUIDAZIONE** abiti signora gran assortimento modelli estivi, pressoché nuovi, sottili 2/3000 da lire 20000. Tel. 883-437.

**MACCHINE** scrivere, calcolatrici, copiatrici, vendonsi 10-15.000. Noleggi, riparazioni. Augusta, Cavour 6. 4142

**MACLAIRE** Macchine nuove da 100.000 a 500.000. Insegnando, rateazioni, noleggi. Cazzoli, San Quintino 4 bis. 1293

**MOBILI** « Canavese », Verolli 30, fabbricazione propria, vasto assortimento, lunghe rateazioni. Cambi. Funicolari. Telefonare 21-109. 1142

**MOBILI** e Cassabile », vasta esposizione, garanzia, lunghe rateazioni, cambio mobili. Via Garibaldi 4, tel. 521-107. 2892

**MOBILI**, Mercerialone di Canili, linee e comuni. Prezzi di fabbrica, lunghe rateazioni. Visitate la nuova Esposizione, via S. Anselmo 1. 8506

**MOBILI**, mobili in più vasta esposizione. Bersani, corso Vittorio 97; via Maria Vittoria 17. 5676

**MOBILI** Grap prezzi propaganda 38.000; camera da 78.000, 20 pzo. Garibaldi 2 (sortite). 1745

**MOBILI** vera liquidazione eccezionale, rateazioni, causa destrutturazione stabile, lunghe rateazioni, Corso Francia, 196.

**MOBILIFICIO** (ritornato), vasto assortimento salotti, tinelli, cucine americane, camere, mic, ogni stile. Facilitazioni, consegna gratuita ovunque, cambio mobili vari rateizzabili massimo. Capellino 6; S. Donato 27. 918

**OCCASIONE** vendo camera matrimoniale stile. Telefono 774-203.

**OGNI** tipo, marca, macchine scrivere, calcolatrici, nuove, occasioni, rateazioni, noleggi cambi, riparazioni accessori, Mayo; Mosso 4, S. Francesco Assisi 5.

**PELLICCERIA** Bogetto, via Carlo Alberto 28, telef. 811-862. Ricorda alla affezionata clientela la custodia delle pellicce. Assicurazione furti gratuita (con trattamento antitarmico, alla consegna). Sul negozio di prossima apertura. 864

**PER** fine locali liquidasi mobili vari, rateazioni, Piazza Annunziata 2 (Lingotto). 613

**PIANOFORTI** code, verticali occasioni usati, rateazioni, Capitani, via Ribari. Telefonare 87-344. 8369

**PIANOFORTI** Cucconato, via Lagrange 3 telef. 555-211. Nuovi, occasioni, noleggio, accordature. 406

**PIANOFORTI** occasioni, marche primarie, vendo, compro, cambio. Consiglio, Po 20, Telefonare 883-706. 9688

**REGISTRATORE** causa Riv vendo. Telefonare 42-030. 128373

**SEDIE**, sedie, il più grande assortimento Bersani, corso Vittorio 97; via Maria Vittoria 17. 5676

**SOGGIORNIAMO** mobile colori (con) qualsiasi misura pagando massimo. Telefonare 753-440, 783-127. 128361

**SVENDO** camera letto noce Impero 170 mila, tinello 45.000. Telefonare 883-384.

**VENDESI** biliardo grande, carrozzeria, Telefonare 376-558 ore pasti. 128234

**VENDESI** cuccioli Cirla. Telef. 340-467.

**VENDESI** due materassi nuovi. Telefonare 281-908. 128230

**VENDO** biliardino e tavolo tinello. Telefonare 69-215. 128214

**VERA** liquidazione poltrone divani letto. Via Arcivescovo Albertina 23, cortile.

**VIGORELLI** unico meccanico marca che ricama da sola. Rectorivisti tutti. Manuali 41. 9018

**VINI**. Produzione propria, vendita diretta al consumatore. Servizio domicilio in bottiglioni. Telefonare 86-167. 81853


**BREUIL-CERVINIA**
dal 27 giugno al 20 settembre
**SCI ESTIVO AL PLATEAU ROSÀ**
(mt. 3500)
il più alto, il più comodo ed il più attrezzato d'Europa - 4 SKILIFTS - Portata oraria complessiva (1000 persone ora) combinazioni e facilitazioni per turni settimanali comprendenti: Pensione completa in Albergo - Funivia PLATEAU ROSA' - SCUOLA SCI.
Inform.: *CERVINO S.p.A.*, corso *G. Ferraris, 1 - TORINO*

Per le strade italiane **SUPERCORTEMAGGIORE**
*la potente benzina italiana*
AGIP

SEMBRA UN'ALTRA MACCHINA:
•